申報

中華民國貳拾肆年
玖月貳拾伍日星期叁
外埠四大張本埠另加增刊二張半
今日本報售大洋四分五厘
第二萬二千四百二十一號

內政部登記證[illegible] 中宣部登記證[illegible]
本館地址 上海漢口路三百零九號 望平街口
本館電報掛號六〇七八
本館電話 九三一四五號 九三一四六號 九三一四七號 九三一四八號 轉接各部處
中華郵政特准掛號立券之報紙 寄送[illegible]

中央信託公司

資本 實收三百萬元
公積 積存四十八萬元

信託部 經理財產遺囑地產及一切特約信託業務
銀行部 辦理各種存款放款貼現匯兌及一切銀行業務
儲蓄部 辦理活期定期存款零存整取整存零取儲金等一切儲蓄業務
保險部 辦理水險火險業務
證券部 代客買賣各種公債庫券股票
保管庫 出租保管箱並辦理露封密封保管
倉庫 上海北蘇州路九八八號

總公司 上海北京路二七〇號
虹口辦事處 北四川路八六〇號
西門辦事處 中華路一五五六號
西區辦事處 靜安寺路一一七〇號
漢口分公司 漢口江漢路一一〇號

第十五期 航空公路建設獎券

助建設 獲鉅獎 一舉兩得

一等獎一號 獨得洋二十五萬元
二等獎四號 各得洋五萬元
三等獎二十號 各得洋一萬元
四等獎一百號 各得洋二千元
此外尚有獎額三萬餘號

國民政府航空公路建設獎券辦事處發行 上海愛多亞路一八三至九號

十月四日開獎

文書參考之空前巨編

應用文程式集成

預約最後六天

[illegible]

(樣張備索)

上海四馬路中 大東書局

萬病自療 醫藥顧問大全

全書十六冊 價洋十元

特價預約 四元 (樣本備索)

只有六天

內容

凡內科內傷病與內科外感病、『外科』與『婦人科』『小兒科』『小兒病症科』與『性病科』與『花柳科』與『皮膚科』與『急救科』與『戒煙科』與『產科』與『耳鼻咽喉科』等之治法。應有盡有 (寄費四角六分)

世界書局

(445)24.9.20.

世界書局發行

英文書 半價

照下列定價一律半價發售，十月底止 目錄備索

● 英文文法

英文文法大全 定價二元五角半
活的英文法 定價八角
實用英文法 定價七角五分
余氏英文法 定價一元六角
活用英文法 定價上冊五角半 下冊五角半
英文作文文法兩用辭典 定價三元
英文作文文法實習冊 定價八角
英文文法ABC 定價上冊五角半 下冊九角
英文造句法ABC 定價六角五分
英文修辭學ABC 定價六角五分
英文標點法ABC 定價三角五分
英文單字用法ABC 定價四角五分
英文動詞淺解 定價二角五分
英文動詞用法ABC 定價七角五分
英文歧字用法ABC 定價八角
英文介系詞用法ABC 定價四角五分
英文成語用法ABC 定價八角五分
活用英文習語八百句 定價六角
英文散文ABC 定價六角
英句正誤ABC 定價五角

● 英文會話

活用英文會話 定價四角
現代英文會話 上冊定價五角
英文會話ABC 定價九角
活用英文習語八百句 定價六角
英漢商業會話指南 定價六角

● 英文繙譯

英文繙譯ABC 定價六角五分
初級翻譯指南 定價五角
高級翻譯指南 定價六角

● 英文尺牘

英文尺牘大全 定價三元五角
活用英文尺牘 定價八角
英文尺牘ABC 定價六角五分
英漢社交尺牘 定價一元五角半
活用英文商業尺牘 定價八角

● 英文字帖

英文習字帖 各冊定價各二角
科學方法圖解英文習字帖 定價二角

華文詳註 英文小說 半價發售

多德短篇小說選 定價三角
魯濱孫飄流記 定價五角
海外軒渠錄 定價三角
愛儷斯異鄉記遊 定價三角
茵夢湖 定價四角
泰西五十軼事 定價七角五分
泰西三十軼事 定價八角五分
呆伊凡故事 定價二角五分
金羊毛 定價四角
點金術 定價二角
英文小詩百首 定價四角
美人與獸 定價二角
阿利巴巴及四十大盜 定價二角五分
水手辛德巴德 定價三角
天方夜譚 定價八角五分
天路歷程 定價七角
聖誕述異 定價八角五分
涉氏樂府本事選 定價六角

(446)24.9.20.

商務印書館印行

星期標準書

緣起

莊子說：「吾生也有涯，而知也無涯。」這就是說，一個人活在這個世界的時期是有限的，而知識範圍之廣是無限的。以我們之有限的生命，去研究無限的學問，當然是非常困難的。從事研究專門學問者，對於自己所研究的學科，曉得怎樣去繼續探討，會減少許多的困難，然而他們想研究其他學術時，也許會感覺得不易找尋門徑，無從滿足求知的慾望。平常人爲職業羈身，既無力做專門的研究，又很少有餘暇讀書，更感覺得研究學問是很不容易的事情。

英國哲學家培根曾說：「知識是權力」。我們在這個世界活着，不單是要求衣食之飽暖，還要靠知識以增加我們的權力，使生活的效能增進，而生活能達到最完備和最滿意的發展。敝館本此方針，釐定標準，就日出新書及重版各書中每週選定星期標準書一種，廉價發售，以供大衆閱覽。這是初辦的一件事業，敝館同人恐有很多想不到的地方，還望讀者多多指教，則感謝不淺了。

出版原則

一．本館爲增進人生效能，使人生達到最完滿之發展，特印行星期標準書。

二．星期標準書之內容，以左列範圍爲限

甲．關於了解人生及自然界之基本知識者。如人類進化之大概，中外社會之演進，經濟學原理，生物學原理，物理學原理，化學原理等。

乙．關於人生實用知識者。如工業，農業，商業，醫藥衛生等之應用知識。

丙．關於人生修養者。如文學作品，哲學，藝術等。

丁．關於現代問題者。如政治問題，社會問題，經濟問題，國際問題等。

戊．關於業餘技能者。如體育，園藝，及其他相類之[illegible]。

己．關於修學效能者。如語文效能之增進，[illegible]之利用等。

三．星期標準書之文筆須通達及簡明；如屬專門著作，敘述須用非專門的文辭，使無專門訓練之準備者，亦能了解。

四．星期標準書之定價每種須在三元以下；字數須在二十萬以下。

五．星期標準書經本館編審部選定後，再送館外專家審查，開示意見，如認爲適合標準，方可加入。

712

國營招商局船期廣告

江新快輪准於九月廿六日星期四晚開往漢口沿途各埠均停本輪電話八二一六〇
江大快輪准於九月廿九日星期日晚開往漢口沿途各埠均停
新江天快輪准於九月廿六日星期四下午五時開往鎮海甯波本輪電話八三一六五
海晏快輪准於九月廿五日星期三晚開往溫州
新銘快輪准於九月廿九日星期日午時開往威海衛烟台天津
海真快輪准於九月廿七日星期五午開往汕頭香港廣州
安興快輪准於九月廿六日星期四午開往青島
海瑞快輪准於九月廿九日星期日午開往汕頭香港廣州
海亨快輪准於九月廿九日星期日午開往青島連雲港
船期問訊處上海外灘九號招商總局客票處電話一〇一九七

三北公司
萬象輪准九月廿五日星期三下午一時開往福州
新浦輪准九月廿五日星期三晚開往漢口沿途各埠均停
甯興輪准九月廿六日星期四下午五時開往鎮海甯波
明興輪准九月廿七日星期五晚開往漢口沿途各埠均停

大華輪船行駛溫州通告

本輪業於九月十日起每星期四由申開往溫州每星期一由溫州開回惠顧諸君竭誠歡迎

台州輪船歲修工竣復班通告

啟者本輪歲修業已工竣準於九月廿八日起復班開行每逢星期六由上海開往石浦海門每逢星期三由海門開回石浦定海上海特此通告 聯安航務公局啟

常安公司 新華安快輪

准廿六號(星期四)結關(廿七號星期五)午開往福州 船靠南市大通碼頭

大來輪船公司 美國郵船公司

九月廿八日克利扶倫總統開往紐約經舊金山及巴拿馬運河
十月一日傑弗遜總統開往美國西雅圖
十月二日傑克遜總統開往香港及小呂宋
十月八日范白倫總統開往香港及週遊世界
十月八日柯立芝總統開往美國舊金山及洛杉磯
如蒙惠顧請駕臨敝公司客票部接洽無任歡迎 上海廣東路五十一號 電話一五三〇九

報喪

家主歐陽榮之先生於中華民國廿四年九月廿四日下午二時四十分鐘疾終滬上宏恩醫院奉移於海格路中國殯儀館擇日大殮先此報聞

憶定盤路三十一衖安定坊十六號歐陽宅家人叩

邱宅訃告

顯妣周太夫人痛於中華民國二十三年十二月八日即夏曆十一月初二日丑時壽終滬寓享壽六十有七歲不孝等侍奉在側親視含殮遵禮成服謹詹於二十四年九月二十七日誦經二十八日領帖二十九日發引匍匐扶櫬厝京江公所卜吉安葬恐訃不週敬登報端哀此訃聞

孤哀子邱長蔭(彭年)泣血稽顙 齊衰期服孫啓達 啓遜 啓邏泣稽首 喪居上海威海衛路本宅

公祭吳寄塵先生啟事

敬啟者與寄塵先生共道德文章尤為社會人士所崇仰緬懷先哲尤切哀思謹擇於九月二十九日(星期日)假上海戈登路玉佛寺設位致祭諷經一日以申芻奠凡與先生夙有雅故願臨時加入者即請屆期惠臨並體先生遺命不發訃不開弔之意旨除哀誄輓章外賻儀概不代收特此登報通告敬希公鑒

大生紡織公司 南通學院 大達輪船公司 南通師範學院 大有晉 大豐 大豫 大賚 大綱 通濟等鹽墾公司 上海大儲堆棧公司 南通慈善管理處全人等謹啟 籌備處上海南京路保安坊大生滬事務所

無錫故雨人先生銅像揭幕

雨人先生一生奮鬭於教育水利均有殊績經同人發起在無錫村前公園建立銅像茲已工竣凡與先生有舊者屆時請惠臨觀禮 地點無錫北鄉村前公園 日期九月二十九日星期日下午二時 在無錫火車站招待並送錫澄公路汽車乘車券 無錫胡雨人先生銅像籌備處啟

榮兒閱

函悉一切之事自當接洽料理見報火速歸來較更便捷萬勿驚急自誤 父母白

張天祚啟事

謹啟者亡室張樓明於本年九月九日中風病故生前曾在上海金城銀行保管庫以樓梅明戶名租用第二四一二九號保管箱依法應由鄙人執管除具保向該行保管庫接洽執管並更換印鑑外特此通告諸希鑒察是荷

上海金城銀行保管庫公告

茲據張天祚君聲稱其妻張樓明女士已於本年九月九日中風病故所有張女士生前以樓梅明戶名在敝行租用第二四一二九號保管箱歸其執管並更換印鑑等語敝行除依照章程辦理外凡對上項樓梅明戶遺產有利害關係發生異議者請自登報日起一個月內蒞臨敝行聲明逾限即歸張天祚君執管特此公告

日本海上保險公司啟事

茲據黃朝鐸來行聲稱前由本公司所發給之火險保單第二五七八九號已遺失為此登報聲明限於十四天內無人提出異議本公司即將該保險單之賠欵給付保險人黃朝鐸領收此啟

蕪湖黃朝鐸遺失保險單聲明

敬啟者所有鄙人前在日本海上保險公司所保火險保單第二五七八九號因該保險單業已遺失無着為此登報聲明無論何人拾得概作廢紙此佈

李城啟事

逕啟者城長東方中小學校務與時俱進乃踐軀近來積勞精力衰弱醫囑靜養不得已向校董會一再辭職幸邀核准并即遴選申澤霖先生接任校長業已視事申先生年富力強學識淵博學校前途可期發展本學期校中一切設施均由申先生擘劃城概不負責除呈教育局備案外特此登報聲明維希公鑒

私立東方中小學前校長李城謹啟

胡白華 張修英 結婚啟事

我倆承謝公墨先生張念琛女士之介紹徵得雙方家長同意於民國二十四年九月廿四日在滬結婚請張鵬展先生證婚以國難當前儀式簡樸力求節約謝絕一切宴賓特此奉告諸希親友見諒

胡白華 張修英 仝啟

明興磁號為定貨延期謹向小東門大昌綢緞局聲明啟事

本號前蒙大昌光顧預定紀念品第一批業已交貨奈第二批因交通不便蓋此種紀念品是江西景德鎮出品自景鎮至九江運送全賴人力肩挑致貨期延誤甚屬抱歉現特向大昌商暫緩交貨得蒙允諾尚希諸君鑒諒特登報聲明

小東門大昌綢緞局為贈送紀念品敬向顧客道歉啟事

本局自九月十四日大減價以來辱蒙仕女雲集擁擠異常惟招待難週歉仄良多所贈紀念品超過預定額數致第一批在旬日間業已贈完而第二批為道途阻擱未能如期交貨應接祇得暫送預約券一俟貨到當再掉換謹此佈意藉伸歉悃尚希惠顧諸君鑒諒曷勝感幸

上海三民帆布織造廠為金鐘牌商標警告杭州立信棉織工業社緊要啟事

敝廠出品各種帆布以金鐘牌為商標早經呈准商標局註冊取得專用權乃報載杭州立信棉織工業社廣告竟用敝廠金鐘牌商標殊深駭異查同類商品不得使用同一或近似之商標明文規定自應遵守此種行為係屬違法即行更換商標否則敝廠當在法律上對付特此警告

賞格一千元

為懸賞偵緝事敝行於本年五月底在瑞豐轉運公司棧房被人以冒發之棧單騙去人造絲三十箱倘有人通風報信因而捕獲送院法辦者得賞洋一千元儲欵以待決不食言此白

安利洋行進口部謹啟

本賞格至民國念四年十一月卅日止逾期作廢

中國天一保險公司鄭州分公司開業公告

本公司資本總額國幣五百萬元實收二分之一計國幣二百五十萬元經營水火人壽火車運輸汽車等各項保險業務茲為便利鄭州各界人士投保起見特設鄭州分公司於鄭州福壽街西擇於十月一日起正式開業特此公告

鄭州分公司經理林梓蔭 總公司上海北京路 鄭州分公司福壽街西

歙昱路公債基金保管委員會第六次抽籤還本通告

本公債現定九月廿九日下午三時假座香港路上海銀行公會舉行第六次抽籤還本除柬邀各界監視及令飭外恐未週知特再通告此佈 常委曹叔琴

南翔學圖業戶為否認嘉定縣教育局分處民產緊要聲明

查本月二十一日接到嘉定縣教育局通告第一號略開本年五月十一日第四次理學租委員會議決案(甲)增加租額(乙)更換租約(丙)收回學租(丁)改良徵收方法於二十四年度實行限十月一日以前覓保登記訂立租據逾期不理以放棄論查本鎮各業戶所有學圖業產均由出資購置並經依法取得產權已歷數百年相沿如此不意該局以片面議決案剝奪人民固有產權使人民自有之產業向該局承租當無此理除根據事實呈請嘉定縣政府糾正外特此聲明諸維公鑒 ZA6940

董熾律師續任上海潮州海澄饒會館常年法律顧問通告

事務所愛多亞路一四七號中滙銀行二樓二〇三號 電話八三一三九號

盧興原律師 陳日平會計師 代表老悅生鴻記宣告清理通告

據老悅生鴻記經理聲稱本號開設多年信譽昭著現因商業衰落週轉不靈難以維持股東會決議委託貴律師會計師代表清理以資結束等情前來據此用代通告該號各債權人於通告之日起十四日內攜帶憑證至陳日平會計師事務所登記以便彙總攤償逾期即認為拋棄權利該號債務人亦希於上述期限內將所欠如數交至該事務所清償以免訴追切勿延誤諸希公鑒

中華民國二十四年九月二十五日 盧興原律師事務所上海北京路三十九號電話一八六〇五號 陳日平會計師事務所上海北四川路崇明路口大橋大廈三樓電話四〇二七五號

華懋生律師代表靜記公司通告蔣瑞慶

茲據當事人靜記公司經理聲稱蔣瑞慶租賃本公司所有南京路泉興白鐵店於日前未償欠租突告遷避無蹤屋中僅留什物數件特委貴律師代為登報通告限該蔣瑞慶於三日內清償欠租並將所遺什物領去否則除將什物扣抵欠租外並請從嚴訴追繩以法紀等語前來據此合代通告如上

事務所四川路一四九號三樓 電話一六九二三．四號

龔文煥 單瀛輝 律師證明 張爾春 薛杏英 協議離婚啟事

茲據上開當事人張爾春薛杏英共同委稱我倆因意見不合難偕白首之老經雙方同意自願脫離夫妻關係有離異手續詳載離婚書據除委託證明外合亟委請代表登報等情前來據此合代登報如上

龔單律師事務所 新聞路五六五弄第二〇號 愛多亞路中滙大樓四一三號 電話三一二八六 八五七四七號

潘浙律師代表張和祥警告金松柏啟事

茲據上開當事人稱金松柏所開惠爾公記糖果食品公司欠鄙人洋八百元迭經設詞宕延現則避而不面特請代表登報警告限於七天內前來理楚否則依法解決之時其家長家屬定難免種種磋折彼此原為好友甚可出而開誠相商也等語前來合據情啟事如上

事務所愛文義路道達里五號 電話三三二二一號

鄂森律師代表蚌埠匯源貨棧緊要啟事

茲據上開當事人蚌埠匯源貨棧聲稱本貨棧座落蚌埠之巷向不用棧單出貨如有人假借本貨棧名義私出棧單一概不生效力與本貨棧無涉特請代表登報聲明等語前來相應據情代為登報聲明如上

事務所上海四川路二九九號

江一平律師受任甯滬聚興宰牲場常年法律顧問並代通告發給新股單催收宰券欵啟事

本律師茲經上開當事人聘任為常年法律顧問嗣後如有侵害該場營業及其他一切法益者當依法保障之再據上開當事人稱本場原發股單歷時已久戶名多有變更茲經董事會議決自本年九月二十四日起至十月二十三日止各股東應持原有舊股單及息摺掉領新股單逾限舊股單即行作廢再舊股東中如有拖欠本場宰券欵除另函分別追償外亦應於掉領新股單時一律繳清統請

事務所四川路一四九號三樓 電話一六九二三．四號 ZA0106

張宗載律師代表福興園宣告清算並召盤通告

茲據福興園聲稱因市面不佳虧折極鉅以致周轉不靈無法維持委請代表宣告清算並召盤等語前來據此茲限各債權人自登報日起十四日內持證向本事務所登記逾期視為拋棄權利其他各界如欲受盤該園者並希來所接洽特此通告

事務所博物院路一一八八號 電話一一八八七號

吳文濬律師代表陸常明(天一)常文(尚文)退保聲明

茲准陸常明常文君函開緣先考仲炎府君不幸於本年七月念七日棄養所有生前為人擔保事宜明等年幼力薄不能繼續負責故自登報日起一概作為無效囑代鄭重聲明等由准此相應代表聲明如右諸希公鑒

事務所上海西門方浜路永華里三十四號 租界電話八三二七五

鄺鰲奎 陳懋宣 律師受任上海市顧繡縫紉業同業公會常年法律顧問通告

本律師等茲受任上海市顧繡縫紉業同業公會聘任為常年法律顧問嗣後如有侵害該公會或會員一切法益者自當依法保障之特此通告

鄺律師事務所浙江路一〇二弄六號 電話八三〇〇六二二號 陳律師事務所同孚路一〇一三號 電話三五八二二號

上海市顧繡縫紉業同業公會通告 第一號

逕啟者本會由第三次籌備會議議決定於十月一日下午二時假座愛多亞路舉行成立大會同日選舉執監委員呈請縣黨部社會局派員監視指導除分函通告外凡我同業應速加入會員務希屆時出席勿延 會址法租界愛多亞路資裕里十二號

杭州市商會辦理前封存中央鈔券登記及兌現公告 持據人

查本會前奉杭州市政府轉奉財政部令飭將前封存之各種大小洋券已經整理委託浙江中國銀行照市價代售除將所得價欵悉數分配外凡持有前封存中央鈔券收據者應於登記期內持據來會登記依照規定分配特此公告 登記日期自九月二十五日起至十月二十四日止每日上午九時至下午四時 登記地點杭州保佑坊本會

上海市輪渡管理處招標承辦冬季制服通告

本處現須添製員工冬季制服凡有志承辦者可於九月二十三日起至二十五日止每日上午九時至下午四時向本處領取標價單及標封並繳投標保證金五十元於九月二十七日下午二時親自來處將標件投入標箱準二時半當眾開標特此通告 ZA2663

津浦鐵路管理委員會招標承包首都鐵路輪渡兩岸挖泥工事廣告

本會呈奉鐵道部核准招標承包首都輪渡南北岸引橋附近及橋下挖泥工事凡殷實及有經驗包商願承辦者可向浦口本路工務處工程課購取圖說章程標單及合同格式等項每份計洋貳元標函須於拾月壹日正午十二時以前投到本會即於是日下午三時當眾開標特此廣告

隴海鐵路管理局招標承辦連雲車站大樓內水電衛生及暖氣等設備工程廣告

本局連雲港車站大樓內擬全部裝置水電衛生及暖氣等設備工程凡具有此項工程經驗已在上海南京等市領有登記證願意承辦者可向鄭州本局工務處呈驗上列證書並繳納圖樣費國幣五元及投標保證金國幣壹百元領取圖樣說明書標單等件核實估計標價標單內數字均應正楷大寫不得塗改挖補標函封面更須詳細填明投標人住址並用火漆封固至遲於十月十四日上午十二時以前投送本局工務處準於十月十五日下午三時在本局當眾開標開標結果由本局核定後再行公布其不得標者之保證金俟公布後即行無息發還特此廣告

江蘇武進地方法院佈告 第二〇二號

案查本院受理上海商業儲蓄銀行常州分行與姚聯珊等欠欵涉訟一案共同被告池宗照所在不明經原告聲請公示送達依民事訴訟法第一百四十九條第一項准予公示送達茲依同法第一百五十條之規定將應送達之訴狀繕本二件由本院書記官保管該被告應受送達人得隨時來院領取並將十月二十四日庭期傳票黏貼於後以為送達本件公示送達自佈告之日起二十日發生效力仰該被告等即便知照此佈

院長劉毓俊 中華民國二十四年九月二十日

財政部布告 第一〇九號

查民國二十年金融短期公債第十五次還本民國二十年江浙絲業公債第二十次還本及民國十八年裁兵公債第二十一次還本均定於十月五日在上海銀行業同業公會舉行抽籤凡抽中各債票均定於十月十五日起由各地中央中國交通三銀行經付除二十年江浙絲業公債由各地中央中國交通三銀行經付外餘仍由各地中央中國交通三銀行經付自十月十五日起開始付欵恐未週知特此布告

財政部長孔祥熙 中華民國二十四年九月二十日

花柳皮膚醫學博士俞永康設立南京路分診所啟事

茲為便利病家起見特設分診所於南京路拋球場德新號樓上每日上午十時半至十二時下午六時半至八時應診餘時仍在成都路總診所應診凡持券就診得免診金 集成藥房發行保康券一種每張一元以示優待

本館代收各省水災賑欵啟事

本年入夏以來霪雨連綿江淮河海先後泛溢為禍之慘災區之廣史遠勝於二十年之揚子流域亟待振恤刻不容緩茲接上海籌募各省水災義振會函囑本館自即日起代收各界振欵並於次日登報公告務希各界士女本互助之天職發惻隱之深心當仁急起共襄善舉夫救人者人恒佑之本館謹代災民九頓首以請焉

每日自上午九時至下午六時止隨收隨即掣奉收據

申報館敬啟

商務印書館
本日初版新書
自然科學小叢書
科學總論 三角五分
永井潛著 黃其任譯 本書首述自然科學之意義及其範圍，次述自然科學由上古迄今之發展變遷情形：如古代埃及之發現，希臘之醫術，中世紀基督教國之煉金術，以至最近宇宙系之進步等，新解剖之建設，及物理化學之革新，最後述自然科學與人生之關係，皆有透澈簡要之說明。
地球之滅亡 四角
石井重美著 鄭勤餘譯 本書以天文學的理論及地質學的證據，用科學方法，推論地球之最後歸宿之可能的原因，分爲三類說明：(一)地球因自身之缺憾而滅亡，(二)地球因外力衝突而死亡，(三)地球自然的老死。全書就上述各點一一加以簡要之說明。
生物學與人類進步 三角
J. A. Thomson著 陳德榮譯 本書首明生物學之意義及分枝，並列舉亞里斯多德以降諸生物學家之工作，以明歷來進化之跡。次述生物學與人類之關係，生物學之解釋各種生命現象，展詳論遺傳與變異，生物之進化過程，其遺傳之各項學說。結論謂人類尚在進化過程之中，其前途方興未艾。
710

初中學生文庫
初中學生各科之補助讀物！
本文庫三百冊，凡初中各科，應該如何學習，如何檢查字典，如何使用參考書，如何摘記，如何實驗，如何練習，均分門別類，各編小冊，詳細敍述；而各科之補充讀物，尤爲詳備。初中學生訂購本書，即可隨意選擇讀物，取用不難；學校購備本書，指導學生課外讀物，頭頭是道，不感困難矣。印有書目，承索即贈。及時預約，便宜無比。
全三百冊 定價八十元 預約只收四十二元 書箱二隻代製費洋七元
發售預約 本月底截止 第一期書七十五冊 預約時隨發 第二期書七十五冊 十月底出版
中華書局編印 (乙369)

今日本報要目

國內 法公使韋禮德在平逝世 蔣委員長電魯韓迅辦黃河堵口
國外 我要求理事國聯延不解決 五國委員會製成對國聯行政院報告書 英大使携霍爾私函再訪墨索里尼
上海 工廠營運抵押放欵辦法綱要擬就 錦興大廈押欵糾紛 郵務長懸賞協緝鉅刦案犯

第一張…要電
第二張…要電 國際電
第三張…本市新聞
第四張 〔教育消息 商業新聞 自由談 春秋〕
本埠增刊 〔第一張…小品文字 電影消息 第二張 汽車增刊〕

法公使韋禮德逝世

因心臟病猝發竟至不救 韋氏來華駐節已歷多年 汪院長夫婦電唁韋夫人

〔北平〕法使韋禮德昨晚十時因心臟病突發、不及救治、在館逝世、韋使駐中國有年、中越商約之簽訂、韋使與有力焉、韋氏患心臟病已久、每夏必發、但均輕微、經診治、即告痊愈、今夏發時、醫生診驗、證明附有慢性肺炎、出法國醫院後、即在官邸休養、昨晚幷宴邀各國使節晚宴、由其夫人招待、未幾侍役急請夫人上樓、時韋使已病逝、來賓聞訊、悵然而退、今晨各方往弔甚衆、今日盛殮、日內舉行追悼儀式、法使館已急電該國政府報告、(二十四日專電)

〔北平〕法使韋禮德今夏因患肺炎病、入法國醫院療治、痊愈後、復赴北戴河靜養、於上月杪返平、料理館務、自二十二日起、偶感不適、但精神尚佳、二十三日晚八時、在使館歡宴友好、韋氏仍親自招待、至八時四十分、忽感疲倦不支、遂離席登樓、擬入寢室少憩、詎行不數武、即昏厥仆地、至九時逝世、據醫診斷、係患心臟病、猝不及治、二十四日午大殮、定二十六日晨十一時、假東交民巷教堂舉行追悼會、下午移靈西什庫教堂暫厝、法使館除急電政府報告外、幷於二十四日起下半旗三日誌哀、中外各官員二十四日均往弔唁、館務暫由代辦賀伯諸主持、按韋使、年五十六歲、來華多年、至一九三二年四月二十八日任駐華全權公使、對促進中法邦交、多所貢獻、夫人及子女均隨侍在側、(二十四日中央社電)

〔南京〕法國駐華公使韋禮德、來華五載、增進中法友誼頗多、最近且解決多年未決之中法越南商約附件、二十四日午外部接北平特派員程錫康電告、韋氏二十三晚病故、下午汪院長即以行政院長夫婦名義致電北平法使館韋禮敦夫人慰唁、並表哀悼、另由外部於二十四日下午致電我國駐法代表蕭繼榮、令其代表向法政府表示悼意、(二十四日專電)

〔北平〕駐華法公使韋禮德夜間因心臟陷落症逝世、今年初、韋使曾患肺炎症、但數月前已康復、近來起居頗好、數日前猶作哥爾夫球戲、昨夜忽在使署住宅中一病不起、按韋氏自一九三零年七月起任駐華法公使職、(二十四日路透電)

〔北平〕法國駐華全權公使韋禮德、於昨晚十時因患心臟病逝世、按韋禮德來華駐節已歷多年、去年請假返國、於十一月七日重來中國、本年五月四日、代表法國政府與國民政府簽訂中法越南邊境關係專約附件、四年來懸案遂告結束、此舉足以促進中法睦誼、以法使之力爲多、至本年五月間、韋禮德因患癱瘓症、幾至不起、後赴北戴河療養、始見痊可、不圖心臟病猝發、竟至不治、中法外交界人士聞之、當靡不悼惜焉、(二十四日哈瓦斯電)

法公使韋禮德遺像

法國駐華全權公使韋禮德、於昨晚在北平逝世、茲述韋禮德生平事略如下、韋禮德生於一八七九年三月二十三日、畢業大學法科後、於十九世紀末年來中國、在京漢路局担任通譯、義和團之役、韋禮德偕同外人數名、自保定冒險赴天津、遂以此見稱於時、後返法國、應外交官考試、於一九零五年五月五日考取隨習領事、一九零五年六月三日、在外交部政治司服務、一九零五年十二月十二日復來中國、任重慶領事館隨習領事、一九零六年七月一日、調任成都領事館隨習領事、一九零七年六月十日、陞任重慶副領事、任職一年、至一九一零年五月三日、代理法國駐雲南省交涉委員、(按當時法國在雲南省無設領權、故設一交涉委員、辦理當地中法交涉事宜)、一九一二年一月二十二日陞二等領事、是年十月十日、並任駐雲南省交涉委員、一九一四年八月一日、韋禮德返國、任外交部亞洲司幇辦、一九一六年二月二十六日陞一等領事、一九一七年四月一日、署理上海總領事、一九一八年九月七日、補上海總領事實缺、一九二零年八月三日、擢陞總領事、一九二五年十月一日、復擢陞一等全權公使、任命駐暹羅全權公使、一九二七年四月三十日、調任駐波斯公使、至一九二九年十二月十日、始任駐華公使、一九三二年四月二十八日、擢陞一等公使、綜韋禮德一生、在華時間最久、能操華語、且熟諳中國情況、故任駐華使節、堪稱允當、韋禮德生平待人接物、和靄可親、而於敦睦中法邦交、尤克盡厥職、其在華勛績、不勝枚舉、近年以來、中法兩大共和國友好日爲敦篤、韋禮德之功、爲不可沒、今一旦溘逝、凡屬中法外交界人士、固無不同聲悼惜也、(廿四日哈瓦斯消息)

〔南京〕法使韋禮德、廿三日晚在平使館病逝、汪院長夫婦、廿四日致電韋夫人唁慰、同時外部電駐法使館蕭代辦、以政府名義、向法外部表示唁忱、並函平市府於法使舉殯時、派騎兵兩排及樂隊參加、聞平法使館擬二十六日爲法使舉殯、京法使館擬二十七晨假天主堂舉行悼經禮

(二十四日中央社電)

〔北平〕今日至法使署致唁韋禮德遺骸者、絡繹不絕、韋氏爲北平俱樂部會長、昨晚猶由法使署發出電話、處理俱樂部之事務、不意半小時後、即因心臟陷落而逝世、本年初、韋氏曾患肺炎症、數月前始復原、近來精神甚佳、數日前猶作哥爾夫球嬉、韋氏年五十五、於二十五年前初次來華、於庚子拳亂之後、隨軍由津至平、解交民巷之圍、事後曾獲榮譽獎章、繼任重慶成都雲南領事、自一九一七至一九二五年任上海總領事、嗣陞任駐暹羅與波蘭公使、一九二九年十二月再蒞中國、繼馬泰爾任公使職、其出殯日期尚未擇定、(二十四日路透電)

正中書局新書
最近中國外交關係 曹明道譯 實價一元二角
本書爲英國波頓一九三三年所著，共十二章，自世界大戰中的中國叙起。對於中國最近國際上各問題，均有精要之叙說與深切的判斷。關於日本問題，論述特詳，每一事件，諸者都能從各方面觀察而歸結一最後之結論。讀後易於得到一個最顯明而且具體的中國外交關係印象。
南京太平路 電話二二四六六
上海四馬路 電話九二〇四〇
外埠函購須掛號每件另加八分 郵費不取

六種叢書 都是中學生切用的好書
開明青年叢書 開明中學生叢書 中學生雜誌叢刊 開明英漢譯注叢書 開明英文詳注叢書 開明少年英文叢刊
詳目備索
教育部選定推薦中學生閱讀參考圖書
中學生雜誌 全年十冊 預定一元八角
中學生雜誌定戶九月底以前購取 特價七折
開明書店出版
C894

定報價目
中國境內每月洋一元三角五分每三個月洋三元八角五分每六個月洋七元五角全年洋十四元六角(日本朝鮮同)◉新疆蒙古每月洋二元四角◉歐美各國每月洋四元七角◉香港澳門每月洋二元九角報費先惠郵票不收

本報廣告刊例
○特等(甲)登報名下以二十六字高爲一行共念二行每日洋二十元(乙)登提要前以四十字高爲一行共十五行每日每方十九元(丙)登新聞欄中以四十字高爲一行三十行起碼每日每行九角
○頭等(甲)報名旁上封面半版地位每日洋二百念五元(乙)自下封面起至電訊前止每行計八十二字高每次以二行起碼每日每行大洋一元八角
◉二等 緊要分類地位每行廿字長每次至少四行每日每行大洋四角
◉三等(甲)登本埠增刊新聞欄每行十字高每次以三行起碼每日每行大洋六角(乙)登於本埠增刊分類廣告地位以廿字高爲一行每次以四行起碼每日每行大洋二角五分

電報掛號六〇七八

本報開設上海漢口路三〇九號自同治十一年即西曆一八七二年創刊

沭陽堤決後 三縣仍未脫險

沭陽淹沒數十村待救孔亟 陳果夫令海沭灌聯合搶救 隴海東段水穩各車均暢行

〔徐州〕海訊、沭陽六塘河隄決後、遙隄危急、沭縣長鄧翔海、移住柴米河左岸、集民夫萬人、加築子埝、以保半壁、惟沭隄既决、東灌均吃緊、陳果夫、徐鼎康均電三縣、趕築柴米堤、公舍登各河北隄、以免災區擴大、(二十四日專電)

〔清江浦〕黃水取道六塘、經灌河口入海、勢最便捷、惟東灌沭三縣比較利害關係至切、茲據東海何縣長二十二由沭陽湯溝電沂沭防汛處云、沭柴米河北岸新堤長二十餘里、又上新河向南新堤亦二十餘里、各以沙磧六塘兩河、來水洶湧、發現撕縫等情不良現象、渠與沭陽鄧縣長約彼此分頭督工、晝夜搶護、有無意外、實不可必、過地段長至四十餘里、若灌雲方面不加協助、鹽河殊屬可慮、今防汛處特電灌雲縣府、囑爲兼籌、並願三縣實行聯防、冀以人力勝天、(二十四日專電)

〔清江浦〕沭陽北六塘河楊口錢圩潰後、尚有周家碼頭官莊二處舊堤坍塌、新堤崩潰情事、現在東沭兩縣約近萬人、駐工搶護、及再堵塞工程、(二十四日專電)

〔徐州〕沭陽廿四日電徐稱、本縣六塘河左岸老堤潰決、遙堤吃緊、雁集民夫三千搶護、奈土質鬆散、透漏百出、各處坍陷、錢圩附近崩潰、水勢洶湧、數十村莊盡被淹沒、民房蕩倒、待救孔亟、鄧縣長移住柴米河左岸、集工萬人、加築子埝、以保半壁、(二十四日中央社電)

〔清江浦〕沂沭區防汛處息、最近據沭灌兩縣報告、沭邑東部、灌雲南部、黃水氾濫、不循正流、已成不可收拾局勢、至出險地點、多在北六塘河沿岸、又該處接銅山邳專員電、將造徐屬災民三萬、參加導淮二期工程、在接洽中、(二十四日專電)

〔徐州〕徐水災臨時救濟會以救災分會成立、將臨時在本埠募集之千餘元購買食糧、移交分會施振、臨時會已結束、俾統一振災事務、(二十四日專電)

〔徐州〕隴海路訊、東段沿路水勢漸趨平穩、各車暢行、惟台趙支路、以破壞較甚、尚待修理、如水不再漲、約三四週內可通車、(二十四日專電)

〔徐州〕沛電稱、微湖水仍緩漲、惟爲勢不猛、各隄現未出險、民夫仍嚴加防守、當局現正集中力量振災、(二十四日專電)

〔徐州〕宿訊、窰灣南圩運河北隄、被黃滲透、二十二晚決口兩丈、水灌入圩、幸圩內有防水隄一道、尚未漫溢、圩內商民大半逃散、乘船南下之災民、在皂河北遇風浪翻落多人、備極慘酷、(二十四日專電)

〔清江浦〕東沭兩縣交界堤身、多半滲水、現除兩縣官民分別擇險簽樁捆埽外、並備大批蔴袋蒲包、運往候用、(二十四日專電)

〔清江浦〕往時淮邳鹽河不能直達、黃水南注、今已通行無阻、又由沭陽經砂礦河直達邳邑、由皂河鎮沿廢黃堤東直達銅山、皆爲過去不能通航路綫、(二十四日專電)

〔徐州〕海訊、六塘河決後、將淮海汽車路冲斷、現在淮海交通斷絕、而水漲不已、今後欲謀恢復、尚需時日、(二十四日專電)

〔清江浦〕邳大榆樹決口不塞、宿沭災情奇重、運河防汛主任徐鼎康、今已派時紹武往籌備堵塞、但口寬缺深、附近又難取土、徐認爲事極棘手、(二十四日專電)

〔清江浦〕記者二十三日赴沭境視察、初渡裏運北門船橋南北碼頭石磴、皆沒水中、河心飽滿、水溜甚急、既渡淮陰三區、鹽河南岸水至王營北圩、門外小街北岸水至小營趙姓菊圃、寬可一里、迨渡前六塘及三道澗北湖蕩兩岸、距離十倍、鹽河秋水、彌望一色、詢知該處兩旬以前、尚通車馬、今則非船不行、抵石家橋登岸、詢悉沭邑東北兩鄉、最爲嚴重、而萬公柴米兩河、沿岸居民、人人自危、最大原因、皆謂新堤土疎水肆、容易出險、一方沂沭漲否、未至霜降、難以預料、日日惟盼不起暴風、不降疾雨、俾便全邑民衆與水奮鬥耳、(二十四日專電)

我要求理事席 國聯行政院延不解決

交委員會審查將無形擱置一年 顏代表聲明願與國際經濟合作

〔日內瓦〕中國經一再申說、然大約尚須靜待一年、方可獲國聯行政院非常任理事一席、行政院今日舉行非公開之集議、討論中國特殊理事席之請求、爲時頗久、卒決定將此問題交兩年前所設立研究理事席問題之十五人委員會審查之、據大衆意見、此舉直將此問題擱置一年耳、當行政院在集會時期中、中國駐俄大使顏惠慶博士在大會技術委員會討論國聯財政與經濟機關去年事業時、會慷慨陳詞、請國聯在目前危局中注意中國難題、凡國際行動之任何計畫、可使世界脫離目前危局者、中國可與之合作、中國現仍受世界不景氣之影響、今世界各處雖漸有起色、但此種起色、大都起於軍火業、此乃應予注意者也、顏博士繼言中國政府所採應付白銀局勢之辦法、謂雖有此辦法、但中國貨價低落、因中國人民購買力已薄弱也云、(二十三日路透社電)

海州城外 白虎山峯崩潰

〔徐州〕海訊、海州城外白虎山、二十二日突然崩裂、聲聞數里、長寬各二三丈之大石三方、飛墜山下、山郊居民、紛紛逃避、(二十四日專電)

〔徐州〕東海訊、縣城外白虎山、二十二日晨山峯崩潰、巨石紛飛、聲聞數里、山下居民四散逃避、又六塘河入海處、連日發現海嘯、巨浪怒濤、高逾三丈、至河內黃水迎頭阻障、未得暢流入海、(二十四日中央社電)

鄂省 宜都秋汛暴漲

〔漢口〕宜都秋汛暴漲、水位達十七丈、廣福廣慈樂利又遭淹沒、江陵金城垸復潰、遭受奇災、(二十二日專電)

蔣委員長電魯韓 迅辦黃河堵口

〔濟南〕蔣電韓復榘、黃河堵口爲蘇魯人民計、爲國民經濟計、爲水政系統計、事在必辦、尤不能不立即準備、趕緊速辦、犧牲少數、尚屬值得、抗水應如抗敵之急、萬不可將時間蹉跎過去、務請經會與魯省府協同趕辦、無論如何、期於明年三月汛期以前完全辦竣、以免再釀巨災、重損國力民力、想兄等必具同意也、韓已將主辦堵口經過、及現在情形電復、又孔祥榕電韓、黃委會又撥朱口搶險費萬元、(二十四日專電)

〔濟南〕蔣委員長電催李升屯賈頭速動工、堵口會已運往麻袋二萬九千條備用、(二十四日專電)

〔濟南〕堵口會擬採辦嶧縣孫家灣石料、隴海允不舖岔道、膠濟路續撥到運料車一列、(二十四日專電)

(二十四日專電)

〔濟南〕經委會電韓、堵口費先撥三十萬、其餘陸續籌撥、(二十四日專電)

〔南京〕黃河水利工程、以董莊最重要、山東韓主席迭電催欵、經委會囑張秘書長含英赴魯謁韓、儘先籌撥二十萬元、其餘三百七十萬元、現因財政困難、當陸續設法、(廿五日專電)

〔徐州〕縣黨部電徐淮海各縣黨部政府防黃會、聯合向中央要求、迅堵魯西決口、各縣均覆電表示一致向中央提出堅決之請求、聯電已發出、靜候中央督促堵口進行、(二十四日專電)

賀耀組返日內瓦 盛贊德國成就

組織完善掌握整個民族邁進 中國新生命應着眼此等動向 必要時出席五全會協贊議案

〔日內瓦〕中國駐土公使賀耀組赴柏林參觀國社黨會議後、已於今日返日內瓦、對中央社記者發表其感想、略謂國社黨之組織、包括政治經濟教育和國防政策之推行、因組織完善、黨員熱忱、人民擁護、其力量已能掌握整個民族向前邁進、中國國民黨之新生命、端賴着眼於此等動向、依據中國國情史實與黨義制度、整個計畫逐漸推行、例如國內勞役問題、即應參考歷代徭役制度與德國義務勞動制度、制成法條與施行細則、以資推行、庶爲全部黨政工作之一部份、並不背興利除弊之原則、而國家與人民交受其益、又云、必要時當出席五全大會、協贊此項議案云、(二十三日中央社電)

蔣委員長限令年內 辦妥烟民登記

〔成都〕蔣委員長二十四日電令各省市、限年內辦妥烟民登記、原電如下、銜略、查厲行禁烟至民國二十九年、全國各省市一律禁絕、不得再有烟苗出土、煙民遺留、年來早經本委員長頒訂規章、督促年復奉中央明令、由本委員長兼任全國禁烟總督、對於限期禁絕計劃、務期貫澈禁種禁吸、同時加緊進行、不容稍有因循、各省市辦理烟民登記一項、實爲厲行禁吸之重要關鍵、迭經行營通令飭辦在案、茲特重申明令、各省市一律應於二十四年年內澈底辦妥、並限於二十五年一月底以前、各將烟民登記辦理情形、及詳細數目、一律呈報行營查核、毋許延玩、否則即惟該管長官是問、緜仰遵照爲要、中正迴(二十四日中央社電)

張羣電請 撥欵實施工賑

〔漢口〕張羣二十四日電汪院長、請迅撥鉅欵、實施工賑、(二十四日專電)

公務員 助賑收捐辦法

〔南京〕財部長孔祥熙二十四日在行政院例會提公務員捐俸助賑收捐辦法細則、決議通過、所有京內外機關人員、一律照扣、各機關及其附屬機關經費、有一部份在收入欵內支取者、其應扣捐欵、概在本部直發部份內扣除、其經費全部在收入內坐支者、應由主管機關負責解欵中央銀行、列收水災捐欵戶、各機關洋員顧問、其係主管機關令委人員、應一律照扣、其係聘用或有合同關係者、應由主管機關勸令捐助、(二十四日專電)

軍分會令宋商 維持津市治安

秦蕭昨聯袂返察

〔北平〕平津衛戍司令宋哲元就職後、軍分會昨特分別令宋哲元、及津沽保安司令商震、以後關於津市治安之維持、着由商震同宋哲元妥籌辦理、聞宋擬即抽調二十九軍精銳一部、由察省開來、移駐平津、拱衛地方、(二十四日專電)

〔北平〕秦德純・蕭振瀛、廿四日下午五時、乘車返察、定廿八日前來平、參加衛戍部廿八日招待外賓之盛會、(廿四日專電)

〔北平〕秦德純・蕭振瀛今晚離平返張垣、蕭定後日離張來平、秦一週左右來平、秦因時間關係、赴各縣考察非暫緩實行、(二十四日專電)

〔北平〕宋哲元今晨偕秦德純蕭振瀛繼續往訪各國公使、至午十二時已全部訪問畢、(二十四日專電)

杭州湖濱路
大華飯店
最新設備別墅式！
業經開始營業 倘蒙各界賜顧無任歡迎
電話1007—1008

張希渠醫師著
淋病必治論 每冊實價大洋一元 郵費一角一分(國內)
本書分三編，(一)述導論，述兩性泌尿性器之解剖及生理，(二)本論上，述淋病的定義，原因，潛伏期症狀，轉移性淋毒性諸症之症狀，淋病之經過，淋病之預後，淋病之診斷法，治療法，(三)本論下，述女子淋病之原因，症狀，經過，預後，診斷法，治療法，女子淋病雜題，全書十萬言，都凡二百頁，附有精美插圖，無論病者醫家，得此一對於淋病一切疑問，莫不瞭如指掌。
總經售處 上海北京路二六六號 五定公司 醫藥書報部
本公司發行醫藥文書目錄承索即寄

粵港老店
天壽堂
老婦調經丸
詳細仿單 承索即寄
電話 九一九四七

申報月刊

（內）（容）（一）（斑）

一，評壇　將最近發生之國內外重要問題，作精審的客觀的論評，以引起時人之注意。

二，時事論文　將國內與國外之重要時事問題，作有系統的研究，立論以事實為根據，材料力避陳舊與枯燥，使讀者閱之，對於國內外大勢瞭如指掌。

三，學術專著　本欄注重介紹學術上之新思潮，及對於專門問題之研究，內容以適合大衆之需要為標準。

四，海外通信　內容着重各國國情之介紹，作者身歷其境，敍述比較親切有味。

五，社會相　此欄係以生動之文筆，描寫我國社會的形形色色，態度忠實，趣味豐富。

六，室內譚瀛　此欄係海外珍聞之介紹，其目的在增廣讀者之見聞。

七，科學叢話　此欄乃以通俗趣味之文字，解釋科學上之種種問題，及其與人生之關係，並介紹科學上之新發明與發見。

八，文藝　內容分創作小說，翻譯小說，戲劇，隨感等類，專載上乘作品。

九，大事記述　將一月來國內外大事，作有系統之編述，以輔助讀者對於時事問題之瞭解，及備讀者參考之用。

十，新辭源　將學術上的重要新名詞，加以詮釋，俾讀者明瞭該詞之涵義。

十一，畫報與漫畫　畫報與文字有調劑之效，而漫畫諷刺之幽默，更足以增添讀者之興趣，故本刊於此亦力加注意。

全國各地郵局均可代定兌收匯費

每月十五日出版　全年十二冊　每期分售二角　五號大特加　預定另加　全年預定連郵費國內二元五角　國外六元　香港澳門四元四角　郵票十足通用　不定二角

空前未有之地圖鉅著

中華民國新地圖

翁文灝　丁文江　曾世英　編纂

中國分省新圖　再版發行　每冊三元

申報六十週年之重大貢獻

本報特聘地學專家費三年心力編輯各種地圖，精製發行，作為本報六十週年重大貢獻之一。本圖以一種三先生就積年收集之中外古今公私數百種地圖精心參考以成吾空前精品。茲為申報六十週年紀念所出版之中華民國新地圖一種，中國分省新圖早已出版為中華民國新地圖之雛形，該圖比例尺大，多數為三百萬分之一，除普通地圖所備應有盡有外，用色層表示高度，使山高海深一望而知，每省有人文地文，亦高度使山高海深一望而知；而政區地形交通鐵產農產語言氣象諸總圖鐵道里程表手此一編，於我國地文人文已經瞭如指掌，愛國之觀念因以油然而勃興，即言建設經濟者得此亦易知所着手，而於輻員經緯更有詳細之紀述，足為學術界之導師。凡我國人自應先知我國家之方隅，則購閱本圖更有不可從緩者矣。初印無多，惠購從速，每冊實售廿五元。現已再版發行

申報月刊社叢書一覽

- 第一種　蘇聯研究　一冊八角
- 第二種　人體美之研究　一冊五角
- 第三種　創作小說選（第一集）　一冊六角
- 第四種　中國經濟概況（三版）　一冊四角
- 第五種　贛皖湘鄂視察記（三版）　一冊六角
- 第六種　中國經濟現勢講話（再版）　一冊六角
- 第八種　印度叢談（新出版）　一冊六角
- 第九種　純廬所聞錄（新出版）　一冊四角

創作小說選　第二集

申報月刊社叢書第七種　一冊五角

本集所選的作品，趣味濃厚，雖然其中也有幾篇帶些傷感的情調，但仍然能使讀後發生輕鬆之感。全書計長七萬餘言。裝訂尤為美觀。

中國經濟現勢講話

申報月刊社叢書第八種

再版出書　定價六角

本書係由好幾位經濟學者共同根據最近之經濟資料合撰而成。內容充實，體裁新穎。披閱一過，便可對於中國今日之經濟情況得一明確的概念。且執筆本書各講的作家，均在預先共同商定之一貫的系統下，分工撰寫，故各講內容，絕無彼此重複，或自相抵觸之弊。

申報服務部

提倡文化　溝通學術

本部專為海內外各界人士服務，代購代訂各種圖書雜誌，手續簡便，信用昭著，不取任何費用。

上海漢口路望平街口　電報掛號六〇七八　電話九二四五八

現代兒童最佳讀物

兒童之友

文字淺顯　畫意活躍

每冊定價四角

有學校印章可打對折

服務社會　供獻忠實

◆申報特種發行部◆

國衡

本刊宗旨：在於喚起民族意識建設新中國

特約撰述：約五十餘人均係國內學者專家

半月刊　第一卷　第十期

要目

- 中國與國際（述評）（五篇）
- 戰時國際經濟的透視及國際現勢
- 國民軍訓與民族的經濟上應有之準備
- 國民軍事訓練之意義
- 國防建設與國防價值
- 國土防空論
- 航業與我國之鐵道政策
- 二次世界大戰與中國
- 英國國防力的剖視
- 國府五院的建時期的中央政制（下）
- 中國罰金文概說（中）
- 一個冒險的士兵（文藝）
- 社會調查（定縣參觀記）
- 名人傳略（惠郎的生平）
- 讀書顧問（讀書的藝術）

海鳳池　徐宗士　李天民　彭瑞夫　蔣先啟　鄭紹興　饒榮春　陳士偉　陳榮聚　俞里特　林季平　孫桂圃　冰鴻工　譯

總發行所　國衡半月刊社

社址南京洪武路二七一號

價	目
預定：全年（大洋）二元 半年（大洋）一元一角	全國各大書局均有代售
零售每冊大洋一角	

新出版

古文觀止

詳註　詳評　點註　文言　對照

與衆不同　四大特點

▲增加清文　本書於原有清文集佳著極多，故比較坊間淺近，本會讀者評文之以後外，且復增助他評本尚未有過。

▲評語精確　本書除原有評語外，本書所增評語，皆精確詳明，便於初學。

▲註釋詳明　注而注解竟多至外，百餘條，共計二百外…

▲譯文流利　注解一百九十二條。譯文極不作順口。本書譯文極流利。

特價一折

全書八十萬言，五百餘面，精裝一千四大厚冊，裝一盒，原售價洋四元，現在特價再打三折，一元二角，國內寄費二角三分

上海四馬路中　大衆書局

獨立漫畫

創刊號今日出版

半月刊　每冊一角

主編　張光宇

定閱三大利益

一、本刊預定每半年出版… [illegible]

一、本刊出版定期刊物及…得享八折或九折之優待利益 [illegible]

一、自九月廿五日起在一個月內定閱者概以九折計算並贈漫畫集一部每部價值一元四角

定報價目	冊數	國內	國外
	全年廿四冊	二元四角	四元
	半年十二冊	一元一角	二元

寄費在內郵票代洋…九五折計…國外作…

總發行所　獨立出版社

上海福州路世界里六號　電話九〇七二二

江蘇省教育廳第三次徵求教育電影劇本啓事

本廳為實施電影教育起見，曾先後徵求教育電影劇本，經審查採用者已分別酬金三百元左右，仍繼續徵求，特將辦法錄後，務希踴躍應徵。

一、應徵劇本須具有深刻之教育意義及充分之戲劇力量。

一、應徵劇本須將鏡頭攝影說明詳細記載，並附簡明本事。

一、稿件請寄江蘇省教育廳第三科，並註明「劇本應徵」字樣。

一、本次徵稿期廿四年十二月底截止。

一、應徵劇本一經採用，致酬金…，並由本廳與應徵者決定…

一、劇本題材無限制，但求具有深刻之教育意義及充分之戲劇力量。

一、應徵劇本，本廳選定後，即須將作者姓名通信處詳細開明，並加蓋印信。

農業論文索引（初編　續編）

初編（本編材料自咸豐八年至民國念年底分中西二部四萬餘條，包括各種雜誌論文與農業有關係之資料及生物社會科學等材料概已收錄無遺。）

續編（本編材料自民國念一年一月至念三年底搜羅國內所有中西文雜誌編成索引編制方法與初編同以便利一切農業經濟合作土地水利鄉村等材料尤多以供注意現代問題者之需要也。精印一厚冊，實價三元，合購初編二冊共計五元八角。）

初編定價十六元，現特八折，一律八角，購於農業者半價。

南京金陵大學圖書館發售

國立戲劇學校招生

（投考資格）不限性別，年齡但以初中或初中以上學校畢業或具有話劇天才或對話劇已有特別經驗者為合格。

（報名手續）繳報名費一元，四寸半身相片一張（錄取與否概不退還），如有畢業文憑或修業證書亦須繳驗。

（考試科目）（一）國文（二）國語（三）口試（四）五兩項均有預先指定之材料，報名表格（六）口試（四）國語體格（五）姿態表情，已報名者應於考試前五日內至報名處領取。

（學生待遇）畢業生入學後免收學費及膳宿費。

（修業年限）兩年

（報名日期）九月十日至二十五日

（考試日期）九月二十七日二十八日

（報名及考試地點）南京薛家巷八號本校，上海市教育局，北平北京大學，武昌武漢大學

國立武漢大學工科研究所招考中山獎學金研究生

（一）中山文化教育館在本所設立研究生獎學金一名，年給九百元，研究期以二年為限。（二）凡大學或獨立學院土木工程學系畢業生皆可報名投考。（三）報名日期九月二十五日至十月一日，考試日期十月三四兩日，報名考試地點均在武昌珞珈山本校。（四）簡章函索即寄。

上海市教育局社會局主辦柳子谷先生國畫展覽會

會場　大陸商場六樓六二二號

日期　九月廿五日起至廿九日止

柳君子谷藝術修養深湛，夙為藝林所推崇，市府教育社會兩局為發揚我國固有文化，增進國人藝術興趣起見，舉行公開展覽，特進一言為之介紹。

介紹人　汪兆銘　居正　于右任　李煜瀛　葉楚傖　邵元冲　褚民誼　戴季陶　吳鐵城　陳樹人　王一亭　谷正綱　張道藩　程天放　洪陸東　張寅　吳開先　杜鏞　魏治卿　林康侯　錢新之　俞佐庭　王曉籟　徐朗西　同啓

上海市社會局佈告

為通告戰區已登記被災保戶未領救濟金者限期通信登記事

案查本局前奉令辦理上海市被災區保戶救濟金事宜，業於本年二月一日，先行撥發洋二萬元，交由該前協進會具領，依照保險災戶名冊，分發救濟金洋六萬元，計每戶得救濟金洋四萬元，共計洋四萬元，業經該會將先行撥發之洋二萬元核銷之後，再行續發餘欵，惟為體恤未領欵災戶起見，特由本局通信登記辦法，列后：一，先行續發洋二萬元，交由該前協進會具領。二，仰未領欵登記災戶，一體遵照辦理。切勿自誤！此佈。（一）戶名（二）受災地址（三）現住地址（四）有否保險單及繳欵收據。

本年九月十日起至三十日止，逾期失效。

局長吳醒亞

中華民國二十四年九月　日

建華銀行開業公告

本行收足資本銀幣五十萬元，經財政部頒給第二一六號營業執照及實業部頒給第九二六號註冊執照在案，茲擇於九月念六日正式開業，專營商業銀行一切業務，屆時恭請各界貴賓臨賜教，恕不柬邀，謹此公告。

行址上海寧波路第八十六號（同和里口）電話一三九三九號

中孚銀行發給股息通告

本行廿四年份上期股息，仍照向例擇於十月一日（星期二）起發給，屆時即祈股東在惠臨所在地各分支行辦事處支取為荷。

崇明大同商業銀行發息通告

香港國民銀行股東債權人特別會議通告

頃奉二時半開股東會及債權人特別會議，地點在香港德輔道中八號A總行，民國廿四年九月廿二日香港國民商業儲蓄銀行總行秘書長王文光啓

本公司定於本年十月二十六日在鎮江本公司開第九屆股東常會，並改選監察人，務希各股東屆時攜帶入會證出席與議，出席公告。

遵啓者茲經本屆股東常會議決，本屆官息定於十月一日起發給，凡我股東除星期日假外，每日上午九時至下午四時，持摺向崇明總行及上海北京路二八〇號四樓通匯處收取，特登報通告，維希公鑒。

鎮江福運輪船股份有限公司公告

廣東敬修堂錢澍田丸散舖駐滬經銷處遷移通告

本經銷處自即日起，遷至法租界辣斐德路一三二號（近平濟利路）照常營業，是後各寶號惠顧請移玉新址為荷。

地址（上海法租界辣斐德路一三二號，近平濟利路）電話八二九五七

本堂著名出品　小兒回春丹　婦科白鳳丸　萬應如意膏

黃曰驤醫師啓事

鄙人近以精神衰弱，停止應診，此啓。

上海普慈療養院

專治精神神經病　開診啓事

本院自建築落成以來，設備完全，醫務主任韓芬（Dr. F. G. Halpern）醫師，各科醫師數位，住院看護，並聘請中西醫師數位，設有電話，鈴及浴室，家屬接洽侍奉之所，俾得早日康復。又特約醫師等，病人得以遊息，另設特等病房。

地址上海縣北橋，滬閔長途汽車直達門口，電話閔行第十一號

院長陸伯鴻　副院長陸隱耕　同啓

上海籌募各省水災義賑會鳴謝廣告　第二十七號

茲承戴耕莘君經募

中國華成烟公司捐助賑欵國幣伍千元，又中國華成烟公司同人捐助振欵國幣壹千元，除分別掣奉收據並滙往災區放賑外，特專登報鳴謝奉揚。

會長孔祥熙　副會長許世英　葉楚傖　王正廷　吳鐵城　王震　同啓

世界紅卍字會中華東南各會聯合總辦事處鳴謝捐助水災急振各大善士廣告　第四號

[illegible]

以上捐助洋二萬六千四百〇二元四角，係本處經收；

以上捐助洋一百廿八元，係江都卍會經收；

以上捐助洋一千五百十五元，係滋康莊代收；

以上捐助洋三千六百二十九元八角九分，係淞滬各會經收。除掣奉收據並彙滙災區放振外，特此登報鳴謝奉揚。

仁風

會址上海法租界巨籟達路同福里四號

振作膽汁不需甘汞

於是君可躍然起床 大有力足推倒公共汽車之勢

君如覺得煩燥抑鬱，所向不懌。切勿吞服多量鹽質，石蠟油，礦泉水，美味瀉油，或猛性瀉藥。以期忽然甘和爽健，精力充沛。上述種種藥品，決不能如此見效。以其僅足促進腸部之蠕動而已。但僅僅蠕動，固未探入病源。要知君之所以萎靡不振。其病乃在肝臟。一日之間，肝臟須分泌膽汁兩「品脫」注之腸部。此種膽汁如不暢流，則食物便不消化。而在腸中腐化。於是胃中氣體作脹，口味膩澀，口氣穢臭，皮膚時生斑疹，頭痛體疲。而全部體系均受毒矣。欲使兩「品脫」膽汁暢流，俾得精神活潑潑地。必有賴於著名見效之嘉德紅色補丸。此丸含有神妙無害作用溫和之植物精華。當其使膽汁暢流之時。效力殊爲驚人。勸君切勿隨俗苟同。請服嘉德紅色補丸。此乃穩得健康之著名妙品。並請認明包裝上之嘉德字樣爲記。

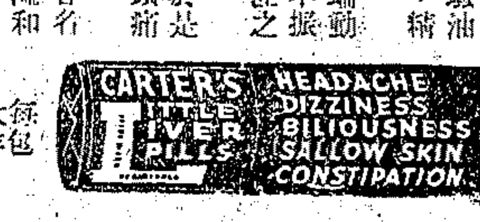

各大藥房均有出售
每包大洋七角五分

時評

東菲風雲中之世界經濟

柳

意阿事件亦世界經濟上之重大事件也。意欲獲得阿國之資源。不惜出於一戰。然「佳兵不祥」意國經濟已因備戰之故大受影響。現金逃亡。外幣減少。債券及鈔票之流通額日見膨脹。設一旦開釁。戰事延長。即有所獲。難償所失。意雖拒絕國聯之建議。而和平之門猶未盡閉者。殆亦有鑒於斯歟。

再就其他言之英國固尙努力於弭戰。設終不能挽回墨索里尼之雄心。勢將首先捲入戰爭之漩渦。倫敦市場。近日美金高漲。英鎊逃避。推其原因。實受地中海布防之影響耳。美國雖決意宣告中立。但在如此錯綜複雜之經濟狀況下。稍一不愼。即有重蹈歐戰覆轍之可能。是以美國商人對意阿風雲。至爲敏感。如紐約市場五金鋼鐵軍用各股。已無不漲。美棉亦會一度上騰。殆因商人慮及埃印棉將受戰事損害之故。此外凡與軍事有關者。無不呈活躍之象。

「矢人　恐不傷人。函人惟恐傷人。」今日之工商業正有如此情形也。

日本在歐戰之際。利用時會。大有所獲。即就會社資本一項而論。一九一四年僅有二十萬萬圓。至一九二二年一躍而突破一百萬萬圓。此次意阿事起。日本工商界挾其豐富之經驗。又作精密之規劃。以圖收漁翁之利。綿花股票。賠兌保險。軍用各業無不著著準備。甚至如草鞋商人。亦思向慣於赤足之阿人推銷其貨品。日人之商業經營能巨細不捐。全體一致。以謀對外發展。遇有機會不肯輕易放過。此其所以能成功歟。

我中國商人見意阿戰事之醞釀。亦羣起投機。若標金證券紗花粉麥市況。兎起鶻落。頗極一時之盛。設戰禍不幸而發生。在此嚴重之經濟形勢下。吾人如何以求自處。恐非此輩醉心於投機者之所慮及。彼等僅想乘機發一橫財而已。夫以「隔岸觀火」爲可樂。而不念「燕巢危幕」之可懼。此實事之最可痛心者。吾商人於打算本身利益之際。盍亦念及對於民族之責任乎。

最後排解已失敗
國聯處境極困難
特委會與意接洽無結果
賴伐爾氏表示堅決態度
雨季終意阿不免一戰乎

【日內瓦】五國特委會不能告成意阿爭議之和平解決、已使國聯處於極困難之地位、國聯今唯能於下述二途、擇一行之、

㈠放棄國聯之原則、任令意國行其所欲爲、

㈡擁護國聯盟約、而任意國退出國聯、

國聯選擇於此二者之中、殊爲不易、但當然將視察議以決之也、

五國特委會昨晨集議研究意阿對該會建議之覆文後、其主席瑪達里亞迦曾往訪意總代表阿樂錫、但談話未有結果、據國聯中人聲稱、昨晨特委會集議時、賴伐爾之態度甚堅決、某旁聽員謂、賴氏之發言、以擁護國聯盟約爲立場、實勝於以法外長爲立場也、瑪達里亞迦訪阿洛錫時、阿氏所向申述之言論、本可於昨夜發表、務因文詞須略加修正、乃決議展至今日、

五國特委會草擬致國聯行政院之調解失敗報告書、或需兩日以成之、此項報告書提出後、行政院將命現在之特委會或更大之委員會製定將來進行手續之建議、（二十四日路透電）

【倫敦】英國觀察時局者、鑒於阿國雨季之終了、及意國使五國特委會不復能進行其工作之強硬態度、今日抱一種見解、以爲意阿□終不可免之戰爭、其時期不久將屆、駐意英大使德飛蒙代表英外相昨夜與意相墨索里尼之談話、是否爲斡旋意阿危局之最後努力、□如若干方□所傳、僅重申地中海英海軍活動並不含有對意施攻之意思、現尙未悉、惟聞五國特委會將確知意代表阿洛錫對特委會主席瑪達里亞迦而發之言論、實係正式最後之性質後、即已拋棄其設法調解意阿爭□之使命、阿洛錫反對特委會建議之言論、至爲激烈、英代表艾登初不信其爲正式性質、迨後知意政府之意見、確如阿洛錫所言、特委會遂不復作調解之希望矣、英內閣定今日舉行八月二十二日以後之第一次全體會議、泰晤士報評論此事、謂與其今日任令擁護盟約之努力歸於失敗、不若昔日不擁護盟約之爲愈、致力和平者所欲用調和方法或拒暴決心而獲之實際、苟犧牲之、以此謀取脫除困難之最容易而最廉值的途徑、則異非想像所及云云、□時阿京路透特派訪員電告、阿國某著名醫學專家所發之談片、據其意見、至少在一個月內戰事不能發生、因雨季終了後、熱病與虎列拉症即繼之而起、其勢頗熾、蔓延多處、非至十月底不能肅清、意兵現已染患熱病云、醫家雖有此說、然觀察時局者則不信阿國能再享一個月之和平、除非日內瓦和解新努力能迅速成功耳、（二十四日路透電）

英大使携霍爾函 再訪墨索里尼
密談約一小時

【羅馬】英外相霍爾以私函交由駐意大使德飛蒙爵士、送致意相墨索里尼、今晚英大使往訪意相、談約一小時之久、無他人在側、（二十三日路透電）

【羅馬】英大使德飛蒙昨夜曾向墨索里尼申明英國之政策毫無反意之傾嚮、惟該使並告墨氏、英政府擬恪守國聯盟約下切實之約言云（二十四日路透電）

【倫敦】昨晚英國駐意大使德飛蒙面遞意相墨索里尼之英外相霍爾私函、聞其性質爲增固英政府近所發表關於英國海軍行動之公報、路透社探悉、該函已獲墨氏友好之答覆、倫敦觀察家因□於英海軍行動之公報似已發出良好之效果、意報之評論、今日已較前謹愼、故皆爲滿意、（二十四日路透電）

意內閣宣布 並未提出對案
視情勢答覆國聯處置

【羅馬】意內閣今日舉行會議、考慮國聯局及墨索里尼昨夜與英大使德飛蒙談話之內容、嗣發表公報稱、意國對五國特委會之建議、僅口頭申明其不能接受之理由、並未提出對案、自上星期六日至今所發生之一切事情、已表明意政府之態度不能視爲變異云、聞墨索里尼曾在今日會議中說及時局有根據國聯盟約若干條文發展之可能性、意政府將視情勢而答覆之云（二十四日路透電）

派克對於某科學家「愚見」之信任
卒使自來水筆完全革命化

新式無橡皮袋之眞空注墨器，其含墨量增多百分之一〇二—免除種種舊式零件及瑕疵—式樣美觀—兩用筆尖正反可寫

自來水筆之發明家。嘗欲探求一種無橡皮袋之筆，可以廢棄活塞唧筒，汽門，或其他毫不經用之舊式零件。而結果祇有失望。然世界自來水筆之工業領袖派克氏。則嘗接受某大學科學家之革命化意見。經多年不屈不撓之試驗。卒能完成眞空注墨之奇筆。

此種簇新之筆，含墨量當以前二倍之多。—筆尖正反兩用—雙倍美觀卓越—其價值則倍於其價格。須知此筆並不能從別種自來水筆以爲想像。因其所用之原理判然新異。而運用至爲驚人。

此眞空注墨筆，君如慮其墨水或將告竭。固不需乎猜測。祇須持筆就亮處窺之。從其絢爛玉質之透明環圈。墨水點滴可見。故何時須添墨水，數日以前已可知之。

派克筆爲全球最精美之筆。無論置身何處。君必時常引爲誇耀之資也。

（七）

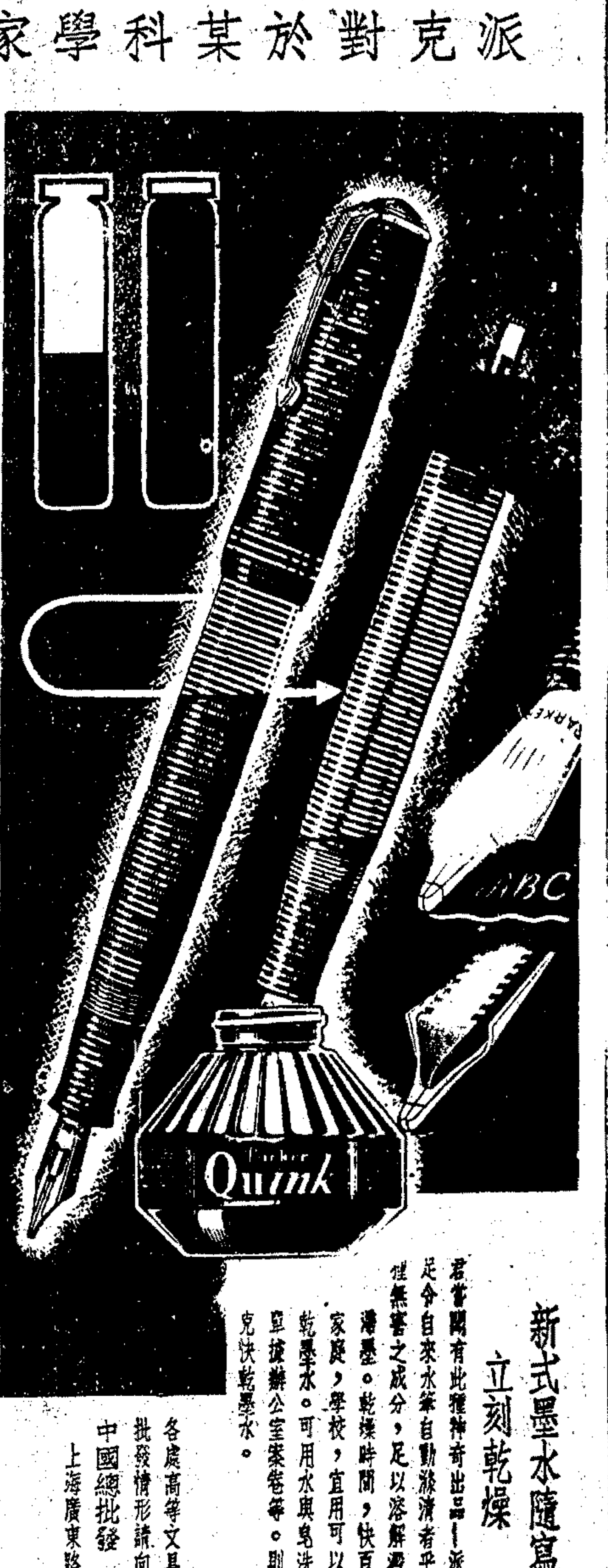

新式墨水隨寫隨濟 立刻乾燥

君嘗聞有此種神奇出品—派克快乾墨水—足令自來水筆自動滌清者乎。蓋其含有特種無害之成分，足以溶解澱物。使其不致滯墨。乾燥時間，快百分之三十一。家庭，學校，宜用可以洗去之派克快乾墨水。可用水與皂洗去。其於文件卓據辦公室案卷等。則宜用經久之派克快乾墨水。

各處高等文具店均有出售
批發情形請向總批發處詢問
中國總批發 怡昌洋行
上海廣東路五十一號

Parker VACUMATIC

誌謝 遺洩腎衰自療新術

喪過度發育不全閣閣失獻刷報善忘頭暈眼花腰酸腳軟畏寒疲倦諸隱疾者請速求治

僕久患滑精至腎部虧極早洩陽痿自病叢生雖歷經中西醫藥功效毫無百念俱灰適爲敝號劉君文偉洞悉之下始知同病相憐但去年已由（北四川路海寧路德興里七四號粵東寄寓家黃濟民醫生）治愈據爲天賜厥徐君愈後所介紹等語聆悉之下快慰莫名並承介紹求治蒙黃醫生一經按脈歷述病原如見乃數僕根治呼吸法因遺日久令服其發明之還少神一料歸而按法自療精髓乃日趨收斂而不遺尤不獨諸病全消且顏容日益□□還我青春幸福遂年疾苦今始根治感激之餘特此鳴謝並作苦海之明燈凡久患遺精早洩陽痿不舉不堅不久毋自誤終身可也（閘埠外國旅受愈讀謝者極 功效同一） 山西路二二六號馮了性藥酒號劉極三敬頌

鮑爾溫首相 召集全體閣議
尚待各方消息作決

【倫敦】首相鮑爾溫昨曾在唐寧街十號與主要閣員若干人會商、以爲今日舉行重要內閣全體會議考慮意阿爭執之準備、鮑於晨間與樞密院大臣麥唐納、財相張伯倫、外相霍爾、內相西門等談話約一小時之久、會談之前、鮑與霍爾曾密談半小時、晚間復與閣員作第二次談話、歷時約九十分鐘、海陸空三國防部大臣均與會、此外出席者、有外相霍爾、商相任錫曼、內相西門、殖民部大臣馬爾康麥唐納、（二十四日路透社電）

【倫敦】今日午後英內閣開全體會議、但散會後未有公報發表、除艾登現留日內瓦外、全體閣員皆出席此議、嚴守秘密、但知閣員檢討國際政局耳、閉會時間僅歷一時三刻之久、可見英內閣尙待日內瓦之消息、或世界各都城之電訊、今日閣議殆未有重要之議、何時續開閣議、並未決定、但閣員皆須留于倫敦、庶可隨時召集特會、（二十四日路透電）

五國委員會 報告書已製成
即送國聯行政院討論

【日內瓦】國聯會行政院意阿爭端小組員會昨于今晨□行會議、歷時兩小時之久、迄正午十二時三十分始將報告書擬定、其內容包括該委員會至九月六日成立以來、所作各項談判、一切關係文件、即將送請行政院提付討論、幷于本日午後公佈全文、行政院在下星期四日、即本月二十六日之前、不致討論此項報告書緣行政院擬于開會之前、預先知悉英意兩國內閣本日舉行會議結果故也、國聯會人士相信、現行局勢、在下星期四日之前、絕少相當進展之望、行政院首要任務、乃在決定此後究當採取何項程序、負責人士以爲程序問題、尙屬次要、目前所亟須注意者、乃在時局未來之發展、即戰爭威脅究當如何加以應付云、（二十四日哈瓦斯電）

【日內瓦】意阿爭端小組委員會提付行政院之報告書、已于今晨製成、行政院是否再行、託該委員會草擬新建議案、日內即當加以決定、樂觀人士相信、該委員會所提出之報告書、非必調解努力失敗之謂、悲觀人士、則以爲行政院在實際上即將依據國聯會盟約第十五條各項規定、以處理意阿爭端、換言之、意國若果違反此條第六項所規定之義務、則國聯會即當採取制裁手段云（二十四日哈瓦斯電）

【日內瓦】國聯五國委員會對於意相墨索里尼所提要求、今日已予拒絕、因此意阿爭端開始以來、意國之第一次妥協表示、已遭意外之白眼、國聯行政院大概將於星期三開會、討論此項僵局、此間人士今日以爲五國委員會既一致反對意國之要求、行政院大概亦不致再提他項辦法、□交界預料五國委員會將推舉小組委員會、參考國聯盟約第十五條、草擬報告、國聯若實施該案、則意國之攻擊阿比西尼亞將完全爲侵略行動、當由會員國家實行制裁、阿國方面因阿皇已通知國聯接受建議、其地位已毫無問題矣、（二十三日國民電）

【日內瓦】國聯五國委員會已議決放棄一切調解之希望、主席西班牙代表瑪達里亞迦今日宣佈、該會將於明日開會、草擬報告、綜述意阿爭端之調解經過、並以第二步行動之責任諉諸各國、據悉該委員會擬公佈此次爭端之一切文件、包括阿國接受該會建議之通知及意國之拒絕通知、一般人以爲該會此舉將使意國不得不負拒絕和解之責任云、五國委員會既放棄調解、則全部問題須由行政院解決、大概行政院亦將公佈報告、並提出和平之建議、倘阿國接受國聯之最後建議、而意國仍予拒絕、則以國聯論、意國對阿作戰、即屬違法、根據國際盟約、所有會員國家皆當助阿、此間人士今日深信意國如果實行開戰、各國殊有施行制裁之意、今日五國委員會開會之時、法國總理兼外長賴伐爾以英法兩國發言人之資格批評意國之態度、此點大可注意、主席瑪氏曾問意國代表阿洛錫、意國星期日所提出之建議是否即爲意國最低之正式要求、據稱阿洛錫曾承認確係正式建議、惟彼是否曾言爲最低要求、則猶未詳、按阿洛錫之答語、如果屬實、則與羅馬外部發言人之聲明衝突、因羅馬方面否認意國曾對於五國委員會提出對案也、據阿京消息、阿國外部發言人曾稱、意國倘有此項建議、則實屬「不可思議」、以意人而統御阿國軍隊、是誠可笑之尤者也云（二十三日國民社電）

（右上）阿皇與后及其子女
（左上）阿國之精銳騎兵
（右下）阿女兵持槍作禦敵姿勢
（左下）意相墨索里尼閱軍

國聯行政院 明日再開會議
討論委員會報告書

【日內瓦】國聯行政院將於星期四日考慮五國特委會之報告書、特委會今日始完成其根據公文等草擬全盤時局報告書之工作、（二十四日路透電）

【日內瓦】據哈瓦斯社外交訪員探悉、意阿爭端前途似已十分黯淡、則以國聯行政院對於意國已不能再有所讓步故也、行政院明日開會時、大約將聆取五國小組委員會關於和解程序失敗之報告、並將

頭痛頻作

頭痛頻作。乃因酸素過多。請服飛利普鎂汁以中和之。便能掃蕩痛源，立止頭痛。大凡舌胎厚膩。胃多酸水。消化不暢。皆為酸素過多之警告。此時宜即服鎂汁少許。如遇飲啖過量或在不適口味之餐後。亦宜服之。惟須認明瓶中確為真正飛利普鎂汁為要。（一）

各大藥房均有出售

飛利普鎂汁亦有製為片形者—飛利普鎂片，現在各地藥房均有出售，每一小片之份量，等於真正飛利普鎂汁一茶匙。

不論新舊雞眼用 加斯血 雞眼藥水 立能痊愈 因其為流質故功效特別靈驗

GETS-IT

張一峯醫師 專門性病淋濁

本醫師留日多年，專攻物理療科，返滬後，集科學之精銳首創物理療法，已有十餘年之歷史，但觀吸收外國病人之多，其成績已由事實雄辯矣。
●備有X光，大型高週波透熱電機三座，短波放射電機一座，各種檢驗器具
●診察精細，治療迅速，功效神速，負責根治。
●診察時間 上午九時至下午七時，星期日下午停診 ●診察費一元
●診所 四川路橋北堍沿河 萬春醫院 電話四三九九七

忠告初患淋者 切勿含羞 冒失就醫

白濁之普遍，殆十人九淋，固無恥辱之可言，而一般初患者往往視為不名譽，羞與人商，貿然上廣告專刊之釣，一經嘗試，嗟子吃黃連，悔之莫及，故就醫之前，務須審慎探詢親友，然後擇定良醫，則不致枉費冤錢，而可達到圓滿目的，幸勿河漢斯言

此項報告書公佈，俾由世界輿論加以判斷，至於國聯盟約第十五條內所載明之調解程序，是否尚有採用之餘地，亦當由行政院決定之，但無論如何，在意國實行進攻阿比西尼亞之前，則不能採用盟約第十六條關於制裁之規定，由是調解雖已遭失敗，但在意國向阿國開釁以前，尚有若干猶豫期間，外交家仍可乘此最後五分鐘之時機，以謀和平解決，此間一般人之所希望者惟此而已，此外國聯會方面人士，又以為五國小組委員會斷無繼續進行調解程序之餘地，蓋自巴黎三國會議以來，意國對於談判語調，縱略見緩和，而其根本態度，則未有變更，小組委員會苟不依照意國志願，則一切建議均不免遭意國之拒斥也（廿二日哈瓦斯電）

五國委員會 調解報告原文

在日內瓦發表共分五部

【日內瓦】五國委員會建議之原文已於今日下午公布，內容共分五大部，第一部概述當前之局勢及委員會工作之範圍，第二部載改造阿比西尼亞之若干建議，第三部詳述實施此項改造計劃之細則，第四部及第五部提出解決爭執之具體建議，原文第一部載稱、委員會設法覓求符合下列條件之談判基礎、（一）各委員國獨立與領土之完整、（二）各會員國間之親善關係、繼述阿比西尼亞出席國聯大會代表之演說、內稱、阿國願善意討論各種開發該國經濟政治及財政之建議、以符國聯盟約之精神、

第二及第三部建議改造下列行政機關、（一）警察、（二）工商業、（三）財政、（四）司法教育及其他、由外國專家改革警政、警察之第一任務在於實施禁止奴隸管理攜帶軍火、及保障歐人居留地及邊境之安全、經濟發展大綱之下、列舉耕種地與礦區之讓予、貿易之讓予、及郵電之改革、財政建議中列舉預算之編製、財政之統制及外債問題之研究、為實施此項改革起見、應設立中央局、各部行政長官概屬之、各部行政長官應由外人担任、其中一人為國聯代表、各行政長官應受行政專員之節制、行政專員將為國聯派赴阿皇之代表、最後兩部規定國聯特別代表至少每年應向國聯提出報告一次、事前應徵求阿皇之意見、俾阿政府得以增加其意見、此項計劃之有效期限為五年、此後可根據五年中之經驗予以修正、報告中繼稱、英法兩國代表曾通知委員會、謂兩國政府願意參加意阿邊境劃界工作、藉以促進意阿爭執之和解、如遇必要、並願犧牲索馬里海岸土地、賠償阿比西尼亞之損失、談判進行之、法英兩國政府並將設法使阿比西尼亞保障取締奴隸制度與軍火貿易、並願以開發阿國經濟之特殊利益讓予意國、因此歡迎意阿二國簽訂經濟協定、但此項協定應尊重兩國人民及現行條約賦予英法之權利云（廿三日國民電）

首創發行 老牌靈藥 衛生試驗所化驗 ○農商部褒獎 ○部給獎狀 假冒甚多 購請留意

內外痔 化痔神丸

痔科專家●朱葆祚醫士秘製之 是治痔的對症立效藥 是痔瘡患者苦海救主 是藥發行以來二十八載治愈患者年以萬計 曾經政府化驗給獎認為治痔最靈最安良藥 專治男女內外惡痔無論新久痛癢腫服膿血 管漏脫肛腸紅偷糞鼠等確保立刻止痛一服 斷根永不復發如有外痔敍搽（痔瘡斷根散） 內服外搽奏效更速惟影戤甚多購者請留意

英法仍在談判制裁問題

賴伐爾昨再與艾登晤談

【日內瓦】法國總理兼外長賴伐爾來此後、即於今晚與各國代表舉行談話、聞賴伐爾現所商談者不僅係阿比西尼亞事件、且兼及整個歐洲問題、按日前法國駐英大使戈爾平曾向英國政府詢問、謂英國對於意阿爭端、既在日內瓦採取堅決態度、日後中歐方面、尤其是奧國、倘受侵犯時、英國是否採取同樣堅決態度云、關於此層、英國政府尚未答覆、此次賴伐爾重來日內瓦、英國不管部大臣艾登或可將此答覆通知賴伐爾也、（二十三日哈瓦斯電）

【巴黎】據此間報紙所載、法國探詢英國將來對於若干歐洲國家破壞國聯盟約之態度、成為艾登爵士與賴伐爾總理昨日談話之資料、二人特別考慮簽訂東歐公約及保障奧國獨立之問題、日報稱艾登曾告知賴伐爾、謂英政府準備與法國簽訂多數公約、擔保英法兩國在歐洲方面繼續積極合作、艾登並稱、過去數年中、英國之外交政策、雖多錯誤、但最近之事變已使英國瞭解歐非兩洲有實施集體保安制之必要、故英國準備負擔此方面之遠大義務云、（廿三日國民電）

加撥東非軍費

意王下諭 又發動員令二道

【羅馬】今日意王下諭加撥東非用費二十五萬萬里拉、將於一九三五至三六年財政年度內籌之、其中包括殖民部經費十萬萬里拉、陸軍部經費一萬五千萬里拉、海軍部經費二萬萬里拉、另有一諭、加撥特別緊急公路工程費一千二百萬里拉、諸傳將用於沿海防務、（二十三日路透電）

【羅馬】今日此間宣布、全國法西斯黨員之動員試驗、定於明晨十時開始舉行、（二十三日國民電）

意人之效顰

陰謀助阿廢王越獄說

◉阿京 舉世之人、為今阿皇塞拉西所最畏忌者、厥為繫獄之廢王迦挨、近者外間有意國陰謀助之越獄之謠、故監視乃益嚴密、按迦挨為大帝米尼爾克之孫、米郎大敗意軍於阿杜華者也、一九一六年米女柴狄度藉今王之援、篡其位而自立、女死後、今王繼位、遂寘迦挨於獄、迄今已十二載矣、獄在哈拉爾附近某山巔砲臺中、危崖絕壁、甚不易登、迦挨有君阿之名分、且為回敎徒所極崇拜者、一旦落意人之手、大可利用之、惟欲使之脫離牢籠、為功至艱、蓋迦挨與諸衞者共繫一堅金之索、一舉一動、皆能覺之、諸衞者會受警告、苟縱囚逃脫、則皆須處極刑、司獄官、為阿王心腹阿巴漢那敎士、其人以善卜著名、砲臺四周、繞以石垣、高不可攀、其外佈有刺鐵綫網、且設報警電鈴、以武裝衛士三百人晝夜巡邏、助以曾受訓練之警犬、阿王曾命善遇迦挨、且許阿巴漢那敎士隨時向國庫支款、以供其需要、獄中陳設、甚為精緻、有各種伴觀與珍饈、有留聲機鋼琴各一、凡所欲閱之書籍雜誌、皆為備之、且得與女性為侶、每日輒由衞者監視散步於獄中草坪、（九月二十三日字林報專電）

【羅馬】今日發表關於意軍動員之命令三道、一為一九〇一至一九一四年級豫備兵因身體上之原因而免軍役者、須再受醫士檢驗、一許年在五十五歲以下者投効從戎、一許出役東菲之兵士行倩人為代之結婚禮、（二十四日路透電）

◉阿京 意國使館今日接得報告謂有一旅行阿國大至阿獨華間之意國領事館信差、曾被阿國軍隊逮捕、同時阿大之意國領事人員已奉令、於星期六離開駐在地點、最近意國使館曾稱、阿國拒給領事人員離境之許可證、阿國政府則稱、所有領事人員、當隨時由政府派員護送出境云、（二十三日國民電）

希臘向意抗議

英艦十五艘抵科夫島

◉雅典 希臘政府今日決定對意艦駛入阿斯泰哥海港提出強硬抗議、（二十三日國民電）

◉雅典 據此間消息、英艦十五艘明日將抵科夫島、設無意外發生、則在十月十日前、將寄椗於此、又聞此項艦隊中、附有醫院艦一艘、此舉為上次大戰以來所僅見、（二十四日國民電）

【新嘉坡】駐中國艦隊之驅逐艦四艘、最近奉急令駛抵此間、今日自此啟椗、顯係開往錫蘭、官方對於其行程並無宣布、蓋最近海軍軍官在此決定、英國艦隊在此間洋面之行動應嚴守秘密也、（二十四日國民社電）

◉摩爾泰 新英軍司令麥可樂少將昨日抵此、卽行視事、此間前任英軍司令福克納任期已滿、唯未得政府訓令前、將留駐於此、（二十四日國民電）

◉開羅 埃及陸軍部以意國僑民人數衆多為理由、將所雇意籍職工全部解職、此事引起此間意居留地極大之憤慨、埃及方面預料意大利將提出抗議、（二十四日國民電）

希土軍事聯絡

兩國海空軍將會操

◉伊斯登堡 據土耳其報紙載稱、現抵羅細尼爾訪問之希臘戰艦與飛機、今後數日內將在該海峽與土耳其之海軍空軍舉行聯合操演、羅馬尼亞之魚雷艦兩艘或者亦將來此參加、此次操演將由希臘海軍提督指揮、而假土耳其戰鬥巡洋艦雅烏芝號為其座艦云、（二十四日三民社電）

美參議員波拉主張嚴守中立

對英美合作不信任

◉美國波西 參議員波拉今晚在此間向盛大羣衆發表演說、稱美國應竭力戒備、以免捲入歐洲之戰禍、美國人民一致贊助國際之和平、但吾人現悉歐洲仍有多數重要利害、與吾美極少關係、歐洲如發生戰事、則多數勢力將使吾美牽入旋渦、故吾人應時時警戒、英、現在美國發起一種新宣傳運動、彼等恒信英國如遇威脅、卽民主制度及世界和平遭遇威脅、但吾人則不得不認彼等之所見、僅為顧全彼等之利益也、波氏之演說實可代表美國今日盛行之獨立政策、（二十三日國民電）

美參戰軍人舉行年會

◉聖路易 美國參戰軍人二十五萬人今日在此開年會、會期四日、本屆大會主要議題即對於卜德門氏膨脹性之津貼案及文生氏非膨脹性之津貼案、如何取捨、該兩案均於上屆國會中提出、但無結果、會美國參戰軍人協會係一九一九年五月在聖路易成立、今又在發源地開會、實屬十七年來第一次、斐律賓方面亦不遠千里派代表團前來參加、明日將舉行盛大之遊行、沿途已佈置一萬五千座位以容觀衆、（二十三日國民電）

心肝胃氣痛

飛艇老牌肝胃氣痛丸 專門治痛至靈至驗之藥無論男女老幼九種心肝胃氣疼痛及反胃噯酸噯氣痞塊腹痛等症保於一分鐘內止痛順氣百試百驗各症聯服斷根永不復發患以上各症者服他藥未愈或如百醫治未能除根者一試便知

赤白帶

婦女無論赤白帶下久必腰酸腿軟百病叢生子宮虛冷受孕難望本所秘製 止帶仙丹 專固元神而補氣血寒熱兼顧老幼咸宜體健止帶靈若仙丹當日見效萬試萬靈二盒保愈永不復發

價目 以上各藥●每盒各售一元二角●雙料加倍 ▲外埠函購每料五盒五元●郵票通用 原班回件寄費加一

上海貴州路寧波路口 新光影戲院西 同仁醫藥所總發行 ●電話九五四六八號●電話聯藥專送上 ●製藥所●海寧路錫金公所東首潤安坊

分銷處 南京武定橋油巷洲 漢口江漢路慶餘堂 青島膠州路永壽坊 揚州南牌樓大中 南寧民生路中德 廣州靖海路利生 廈門中山路華英 香港永樂街中德 新加坡大馬路中亞

一個刀傷

宜即搽用 李施德霖藥水

皮肉破裂。則危險之病菌易於侵入。若非立刻從事預防。則不免傳染病毒。取原質李施德霖藥水而用之。足以抵抗染毒。撲滅危險之菌類。安慰作痛之部分，而助療膶質。以促其速愈。尤有進者。李施德霖藥水。不含毒質。用之絕對安全。其於家庭用途。允稱無上之防腐劑。君宜常備一瓶，以資臨時需用。每日亦宜用以漱口，以防傷風喉痛，及其他種種更危險之疾病。

宜使齒牙潔白光亮請今日即用李施德霖牙膏

李施德霖藥水

LISTERINE ANTISEPTIC

能於十五秒鐘內殺菌二萬萬

請服法國老牌山得彌地

法國基利謀藥廠監製

五淋白濁，為不可告人之隱疾。不幸而患之。譬如手足加以桎梏。痛苦殊不可言。法國老牌山得彌地。成分極精。藥力最靈。吞服甚易。不論新淋老濁。誠能依法服之。非但腫痛速消。淋濁速止。且可永不復發。（一）

山得彌地丸上均印有(MIDY)為記謹防偽品冒充

全國各地中外藥房均有出售

華商新華行獨家經理 上海江西路三六七號

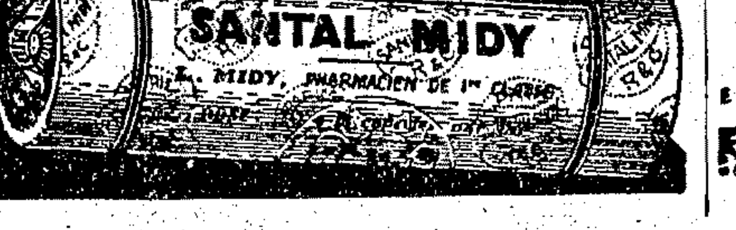

美國統制軍火

擬設立執照制實施管理 委員會昨舉行首次會議

【華盛頓】國務院依照戰時中立法所組織之全國軍火監察委員會、定於明日舉行第一次會議、國務卿赫爾頃宣稱、該委員會所可作之決議、未便加以說明、但國務院亟欲設立執照制、俾對於軍火之製造與販賣、得以切實監察云、消息靈通人士相信、他日發生戰事之際、各種軍械禁止出口清單、當與去年十一月間美國駐瑞士公使威爾遜在日內瓦軍縮會議主席團會議所提出者相符、或且加入原料品若干種、亦屬可能、要之禁運品目究應如何制定、美國輿論必具有決定之勢力、（按去年十一月間、美國代表向軍縮會議主席團會議所提出之限制軍火貿易草約、分軍械為五類、第一類為供陸地海上天空戰爭之軍火、第二類為海軍軍備、第三類為天空軍備、第四類包括軍用與非軍用之彈藥、第五類為供非軍用而亦可特殊用於軍事之彈藥、）（二十三日哈瓦斯社電）

阿皇釋獄囚充軍

◉阿京 阿皇下諭、釋囚除謀殺犯外、應從軍服役者、悉行開釋、此舉將令阿國陸軍增加五萬人、諸遁逃犯亦經赦罪、其中多勇士而有戰績者、惟阿王此舉、亦有流弊、諸軍指揮今不得不施行極嚴峻之計畫、以防刦掠、蓋近在獄囚數百人加入柯洛之軍隊、其兵士曾圖竊席農氏之牛羊也、當地警察現皆因此嚴行戒備、路透訪員由可靠方面探悉、阿國現能出動稍逾百萬人、但非全有來福槍、（二十四日路透電）

颶風襲日本

拔木倒屋風勢甚猛

【東京】日本西部現被颶風襲擊、卽山口縣自今晨以來吹大風、往來於下關釜山間之連絡船停航、別府市大浪打破海岸堤防、房屋二百餘被水侵入市內、秩序大亂、開往大阪神戶廣島各地之船全部延期出發、宮崎縣宮崎市昨晚已有大風過境、樹木拔根、電綫割斷、全市變黑、農村被害甚大、據天文臺藤原博士報告、今次颶風區域、有南海道、中國西部、九州一帶、而其進行方向不定、或左或右、此種颶風絕少其數云、（二十四日日聯電）

◉門司 據門司鐵道局接到來電、二十四日之颶風、九州各綫均有相當損失、如高鍋車站月臺上之屋頂被風吹翻、宮崎車站之信號所及佐世保車站之屋頂亦均被列風吹去、（二十四日日聯電）

【東京】今日下午二時中央氣象臺發表、颶風今在宮崎縣之海面、勢將登陸、宮崎方面北風風速十八米、大分方面東北風風速十米、雨大、颶風將轉向西北西、（二十四日電通電）

英對華首次航空郵運

經檳榔嶼香港

【倫敦】第一次由英赴華之航空郵件、今日正午由帝國航空公司之飛機一架、載以飛赴克羅墩飛行場、該機將以八日抵檳榔、約將郵件移交九月十六日由此飛往檳榔之帝國航空公司另一飛機杜拉杜號、杜拉杜號明日可抵目的地、下月初將開始作第一次飛往香港之試飛、日由此出發、預料十一日可抵中國、（二十四日路透電）

國際商業電訊

—九月二十四日路透社特約商情電—

金銀

▲英金 倫敦金價、今日為一百四十一先令六便士、未動、
▲英銀 倫敦銀市今日交易清淡、現貨期貨均未動、仍為十九便士三一二五、美國與印度購進、中國售出、收盤市況穩定、

滙兌

▲英美 倫敦外滙、場今晨沉寂、英鎊價格無甚變動、英美滙價、開盤為四元九角六分六二五、與昨美英收盤價同、第一小時內、跌去一八七五、午時回起一二五、回為四元九角一分五六二五、均無更動、
▲英法 開盤高起一磅音、而為七四佛郎九七、迄午後二時、未有變更、

棉麥

▲美棉 紐約棉市開盤未動、第一小時內因無套賣之壓力、漲起數磅音、據聞上週棉織品銷售數、超出製造數額、百分之五十、
▲英棉 利物浦棉市穩定、午後一時、十月期價為六·八七、跌去兩磅音、
▲英麥 利物浦麥市今晨開盤、人心感覺失望、但後因阿廷氣候關係、價格回起少許、午後一時、十二月期價為六先令七便士八七五、較昨收盤低一二五、
▲美麥 芝加哥麥市、今日開盤隨利物浦而跌、但後因南美電訊、利於多方、而世界各處供方地位、仍堅勁、價乃回起、雜糧開盤略低、後隨小麥價而同起、

橡皮

▲倫敦 倫敦橡皮市況、今晨穩定、午時一月三月期成交價格、為五便士六八七五、較昨收盤高起〇六二五、
▲紐約 橡皮開盤、高六十磅音、此為國際橡皮統制委員會議決將今年最後二個月出口限額、減至百分六十之結果、查三月二十六日該委員會曾經議決、今年下半年出口限額、為百分之六十五、今則改變前議矣、雖有若干獲利了結、但價格漲起後、市況尚穩、

證券

▲紐約 紐約證券市場、開盤稍漲、後市況繼續堅定、以表同情於倫敦、油股價格盤旋於昨日收盤價格左右、其他證券均上漲、鑛股中仍以鋼股需求較佳、汽車鐵路與公用股票均尚勁俏、道瓊斯三十種實業股票平均價格、開盤為一三〇·〇三、漲起四十七磅音、各價如左、

	上日收盤	今日開盤	十一時二十分
美國冶金	四七·〇〇	四七·五〇	四八·〇〇
紐約煤氣	二六·五〇	二六·七五	二七·〇〇
電廠股票	一一·二五	一一·三七五	一一·五〇
通用汽車	四四·三七五	四四·七五	四五·〇〇
國際電話電報	一〇·〇〇	一〇·二五	一〇·〇〇
勞和電影	四三·六二五	四三·八七五	四四·六二五
孟高華百貨公司	三一·七五	三一·八七五	三二·〇〇
紐約中央鐵路	二四·五〇	二五·〇〇	二五·二五
紐遜賽油行	四三·三七五	四三·五〇	四三·二五
美國鋼鐵公司	四五·二五	四五·七五	四六·六二五
安納康大銅鑛	二〇·三七五	二〇·六二五	二〇·七五

▲紐約物品市價

	上日收盤	今日開盤	十一時四十分	一時	一時二十分
十月期棉花	一〇·四八	一〇·四八	一〇·四七	一〇·五〇	一〇·五五
十二月期橡皮	一二·六三	一三·二〇	一三·一六	一三·〇四	一三·〇七
十二月期芝加哥小麥	九八·三七五	九八·二五	九八·三七五	九八·七五	九八·八七五
五月期芝加哥小麥	九九·八七五	九九·五〇	九九·八七五	九九·三七五	九九·五〇
十二月期芝加哥雜糧	八一·五〇	八一·一二	八〇·五〇	八〇·六二	八〇·五〇
五月期芝加哥雜糧	八〇·一二	八〇·一二五	八〇·二五	八〇·一二	八〇·二五

脚趾濕癢　脚趾濕癢　脚趾濕癢

上海四馬路 中西大藥房 發行

花旗銀行

總行　紐約華爾街五十五號

創始於西歷一八一二年

實收資本：美金一萬二千七百五十萬元盈餘及未分派紅利：：：美金四千一百八十九萬八千元是普偏於全世界的銀行組織

上海分行：九江路四十一號

羅斯昨午謁陵
晚應汪孔宴會　旋乘夜車來滬

【西安】羅斯夫婦二十四日晨十時由賈德幹陳炳章陪同遊覽陵園名勝、下午三時、並備花圈至總理陵奉獻、六時入城、應孔財長之盛大茶會、孔及財部高級職員親任招待、並邀各院部會長官立法院各委員長各大學校長經濟家英大使館全體職員百餘人作陪、孔即席致詞歡迎、羅斯亦致答謝、八時汪在外部禮堂歡宴、賈德幹及各部會長官五十餘人作陪、羅斯以在京與我中樞各要人均已晤談、晚十一時由賈德幹·程炳章·陪同乘花車赴滬、擬在滬與中外經濟財政專家對中國經濟實況作長期研究、並將赴華北華南各地實地調查、必要時將再來京、羅斯以此次在京時間忽促、未曾覲見林主席、擬於下次來京時覲見、（二十四日中央社電）

【南京】李滋羅斯二十四晨由英大使賈德幹陪赴近郊各處參觀建設、遊覽名勝、午刻英大使爵士夫婦·由大使館員及旅京英僑作陪、下午四時、羅斯由招待員陪同赴總理陵墓獻花、五時至八時半、應孔部長高樂門私邸茶會、陪座者英大使賈德幹·英總領事傅得本·秘書巴志·汪·孫·戴·居·四院長·何應欽·朱家驊·陳公博·王世杰·石瑛·黃慕松·陳樹人·呂超·魏懷·陳其采·馬超俊·曾仲鳴·徐謨·唐有壬·秦汾·傅秉常·王漱芳·羅家倫·陳光甫·衛挺生·陳長衛·茅以昇·徐堪·鄒林·李儻·高秉坊·龐松舟等、及各院部會長次長各專家各大學校長夫婦、與旅京英僑等二百餘人、晚八時、羅氏應汪院長宴、參加者英大使賈德幹·各部會長次長、及外部各司長等數十人、羅氏此來與我國中樞當局、均已晤見、而滬上調查工作之進行、亟須親往準備、即于二十四晚十一時、偕夫人及秘書巴志英·大使賈德幹·總領事傅得本同車赴滬、由財部代定花車兩輛、孔部長代表曹鎔浦·財部秘書陳炳章·隨車赴滬、沿途照料、（二十四日專電）

續商戰區剿匪
殷汝耕與日方

【天津】山海關日特務機關長竹下義晴二十三夜由平來津、殷汝耕二十四晨自平趕到、午刻竹下酒井石井堂脅、與殷在旭街日駐屯軍參謀長官舍會談、仍商戰區剿匪、及通州三河匪氛清剿事、竹下夜車即返任、日內由榆關出發、偏遊戰區、（二十四日專電）

【北平】殷汝耕應津日軍部參謀小幡電約、晤商戰區治安問題、於二十四日晨赴津、定二十六日返平、灤榆薊密兩專署、改組就緒、內設總務·行政·保安·執法·四科、（廿四日中央社電）

【北平】殷汝耕今晨離平赴津、與日方商戰區問題、（二十四日專電）

【天津】殷汝耕談、長城各口股匪、經中日雙方軍隊夾擊、大致可望肅清、日山海關特務機關長竹下、因本人返任、赴各縣視察、要求伴行、薊密區行政專員自本人離職後、因蘇玉琪堅辭不就、終成懸缺、省府亦未派負責人、玉田縣政府公欵在通縣被刦後、已諭通縣長會禎協保安第五總隊長李允聲、負責緝拿、（二十四日專電）

考察華北實業
河瀨等抵津

【天津】日東京東方協會長河瀨龍雄、幹事山本善庸、礦業專家田村喜秋上田滿野、並東拓會社經濟礦業專家木村雄等五人、銜東方協會使命、二十四日搭日輪長城丸抵津、考察棉業紡績及水利、定二十六日離津赴保定、轉晉北一帶、（二十四日專電）

【天津】日大阪野田經濟研究所長野田豐、偕該社員洗辰雄等、及東京讀賣新聞經濟理論研究專家山崎靖純等、二十四晨由滿轉道考察來津、山崎留津一週、野田等定二十五日赴察、在張北考察礦產、預定費時兩週、野田等並負日內閣經濟調查局專家責任、代爲蒐集資料、（二十四日專電）

關內銀鈔入境
偽國禁止

【天津】偽國防幣制紊亂、取締關內各行鈔票現洋入境流通、山海關偽國境警察二十二日起、對出關旅客、携關內鈔洋逾十元者、勒令在大東公司兌換後出境、（二十四日專電）

【北平】留守營來人談、留守營附近各地、近日發現在關外行使之鈔票甚多、榆關地方並有浪人設立鈔票兌換機關、又留守營市上近忽發現中交兩行偽幣甚多、地方當局、已派員查緝、嚴防紊亂金融、（二十四日專電）

張發奎抵并垣

【太原】張發奎今晚由石來并、閻派三十四軍參謀長傅覺民、赴石往迎、下榻山西飯店、定明晨分謁閻趙等、閻定明晚在綏署歡宴、據張談、暢遊西北各省、印象甚佳、晉省領導得人、國事頗有可爲、本人現在旅途、六中全會能否出席、刻尚未定、（二十四日專電）

蘇俄與外蒙邊境會操

【大連】據滿洲里傳來報告、蘇俄與外蒙現沿邊界舉行會操、前集於外西比利亞鐵路之俄兵、亦加入操演、聞有俄兵五千、已由大烏里開至湯斯科木地方、此次會操、適在滿洲里會議將開、及俄「滿」日邊界委員會籌備成立之時舉行、故「滿」方頗以爲慮、認重大困難行將發生、（二十四日路透電）

義大使後日赴平

【北平】義大使羅雅谷諾、由海濱來電稱、定二十七日由北戴河海濱來平、（二十四日專電）

平德使館改辦事處

【北平】駐華德大使陶德曼、覲林主席遞國書後、已聲明大使館即日遷京辦公、平使館館員除秘書畢德、隨員貝斯樂、及書記官等三人、仍留平外、餘均調京、平使館舊址將改爲辦公處、由畢德主持一切、（二十四日專電）

萬福麟由保抵平

【北平】萬福麟爲檢閱駐平所部、繆徵流師、今晚由保來平、日內即開始檢閱部、（二十四日專電）

平市赴日考察團出發

【北平】平市赴日考察團一行十五人、今日下午一時二十分離平赴津轉塘沽、將由塘沽乘日輪景山丸東渡、到站送行者有袁良·蔡元、日使館參事清水、市商會鄒泉蓀、及各團體代表等二百餘人、吳承湜談、該團約在十月以前可返平、行程係決定先到東京、然後大阪、再到西京等處、因在各處不能逗留較久時間、視事實需要、將來或將分組考察、如商業衛生教育工業等、就團員中平日所習科目、或與職務有關者、分批出發視察、在東京等地盤桓時間、每處均預定爲一週、（二十四日專電）

華洋義振會
撥欵籌設災民醫院

【北平】中國華洋義振會、以魯各收容所災民患病甚多、特撥欵一萬二千元、籌設災民醫院、電魯分會迅速籌備成立、又撥豫沁陽縣籽種貸欵千元、協濟農事、（二十四日中央社電）

偽熱境
凌泉鐵道將竣工

【天津】偽熱河境內新築凌源至平泉鐵道、長百十七公里、中經大廟子卅家子小廟子等鎮、業定三十日竣工、十月一日開始假營業、來年一月一日由偽交部委託滿鐵代爲經營、正式營業、該路與北票鐵路銜接、對軍運尤爲便利、（二十四日專電）

土肥原將轉太原一行

【天津】張垣電、土肥原賢二十三日搭飛機由瀋陽飛抵張家口、由日關東軍駐張北軍事聯絡員松井、導遊各地、土肥原擬留二日、轉太原一行、訪閻徐、（二十四日專電）

冀高院長胡祥麟返津

【天津】冀高等法院長胡祥麟、二十四日晨由京返津、定二十五日赴平訪商震、對省司法經費積欠及籌撥有所商洽、（二十四日中央社電）

津綁匪解保安部審辦

【天津】津英租界大綁案、撕票十二人一案、綁匪男女張連科等二十五名、二十四早經公安局提訊一過、解送津沽保安司令部、由軍法處按懲治盜匪法審處、（二十四日專電）

新華銀行大厦將工竣
津市

【天津】津新華銀行在法租界四號路轉角、建築九層大樓一所、佔地近三畝、自去年三月興工、下月可工竣、工程爲圖津冠、除該行自佔用者外、餘租與銀行公會·錢業公會·律師公會·銀行公庫、及普通公事房寫字間等、建築費共百餘萬、材料半採用國產、（二十四日專電）

水上公安局籌備訊
灤河

【天津】灤榆專員署對灤河水上公安局正積極籌設、將來局址設灤縣城內、沿河設巡船、幷水上分所、經費由省撥、不足地方攤籌、章制草擬竣、候內部核准、即組設、（二十四日專電）

唐山公安局
取締日韓人開設賭場

【天津】唐山市內現有日韓人所設洋行共二百二十一家、花會十三處、寶局十五家、新任唐山公安局長呂良忱、已派員調查、與日警察分所取締、（二十四日專電）

法克哈駕機由平飛津

【天津】英駐墨西哥使館一等書記官法克哈、二十三日駕駛水上飛機一架、由哈埠飛抵平、二十四晨十時抵津、停東局子飛機場、留一日飛滬、（二十四日專電）

平日記者飛津遊覽

【天津】日機一二六號一二八號、二十四午載平日記者團六名、自平飛津遊覽、在東局子機場降落、午後二機回平、（二十四日專電）

本年國慶紀念辦法

【南京】本年國慶紀念辦法、業經中常會決議、國內照去年例、除各界慶祝大會改爲代表大會外、餘悉遵革命紀念表所規定儀式辦理、國外照舊例慶祝、國府頃已訓令直轄各機關飭屬一體知照、（二十四日中央社電）

【南京】雙十國慶、我政府仍照去年辦法、不招待外賓、外部已分別通知各國使領、（二十四日中央社電）

京市府
將建收容所卅三座

【南京】京市府定十月間開建難民收容所三十三座、可容二萬六千餘人、並籌建婦女習藝所、可容千餘人、（二十四日中央社電）

中國合作學社
動用捐欵建築社所

【南京】中國合作學社在京開四次常會、決議、追認動用蔣委員長所捐欵項、建築社所、並通過搜集及保存合作文物辦法、暨招收消費合作練習生、委託中政校訓練等案、（二十四日中央社電）

連雲市建設費
蘇省府將先撥百萬

【南京】連雲市建設經費、經賴璉與陳果夫數度磋商、將由蘇省府先撥百萬、爲初步測量、開闢道路推廣義教及建設農場之用、籌集辦法、尚待與關係方面再度研究、始能具體決定、賴俟解決後、即於週內由京返任、（二十四日中央社電）

成都商會
請撤郵包稽徵所

【南京】交部近據成都商會呈稱、成華郵包稽徵所仍未撤銷、任意徵收、且開拆郵件、估本徵稅、實違政府通令、請予制止、該部已轉呈行政院暨行營核辦、（二十四日中央社電）

高級郵員考試不延期

【南京】全國郵工總會籲請延緩舉行高級郵員考試、考選會已批覆、礙難照准、（二十四日中央社電）

財部更調鹽務人員

【南京】財部二十四日、以部令調淮北稽核分所經理兼兩淮鹽運使繆秋杰爲川稽核分所經理、兼鹽運使、遺缺調鄂稽核處稽核兼鄂岸榷運局長姚元綸接充、姚遺缺調閩稽核分所經理兼鹽運使劉宗翼接充、另調原任川稽核分所經理兼鹽運使劉樹梅接充劉所遞遺之缺、（二十四日中央社電）

國府催送收支計算書

【南京】審計部前呈由監察院轉呈國府、請通令嚴催各機關、將二十三年度以前缺送收支計算書類、剋日補送、自本年度起、務照各有關審計法規定期限、如期造報、以利計政、國府頃訓令直轄各機關飭屬遵辦、（二十四日中央社電）

旅京湘救災會昨開會

【南京】旅京湘水災救濟會廿三日晚聯席會、到仇鰲·王祺·張炯·鄧飛黃等念餘人、決議擴大救濟湘災、並以湘府加征三成漕銷稅、借征田賦、增加附捐、均屬苛雜、決呈請中央嚴厲制止、（二十四日中央社電）

內部將開警政會議

【南京】內政部擬年底年初在京開全國警政會議、討論警政改進及新刑法施行後警政應興革事宜、現正籌備、將通知各省市警政機關、派員出席、（廿五日專電）

討論西公旗糾紛案
蒙會將開大會

【南京】西蒙兩省糾紛、一時尚難調解、雲王堅持撤石王以盟長並無撤職之權、仍不奉命、蒙政會將開大會討論、覓取安全方法、（廿五日專電）

【北平】關於西公旗糾紛、蒙政會連日均有電到平、由該會駐平主任包悅卿、隨時轉呈軍分會請示、該會業將該案電京、向何部長報告、迄今尚無覆電到平、聞蒙方態度、一切惟中央之命是從、故解決前途尚可樂觀、趙丕廉昨已離平晉京、度不久中央對西公旗處置辦法、當有所決定、（二十四日專電）

吳川縣境被佔事件

【南京】法國當局近派工兵越界侵佔我瓊崖吳川縣樂安三柏縣金魚南路等地、兩廣外交特派員甘介侯經向沙面法領事交涉抗議、據外部發言人云、此事尚未接得報告、不悉其詳、又據旅京瓊崖同鄉會負責人云、法人覬覦瓊崖、爲日已久、前年西沙羣島附近島嶼曾一度被佔、最近樂安等處被侵、旅京同鄉已接得父老函告、日內即召集全體同鄉大會、籲請政府交涉、毋失領土、（廿五日專電）

交部擬發電政公債

【南京】交部擬發電政公債一千萬元、整理電報電話、擬具發行條例還本付息表、中政會通過交立法院後、由立法院財政委員會審查成立、本週大會可以通過、下月一日發行、國際電信局收入除去撥付所借英庚欵本息外、所餘悉數作爲公債還本付息基金、如不敷、在郵電收入項下、月撥補充、（二十四日專電）

【南京】關於交部發行民二十四年電政公債一千萬元案、經孫科批交財會審查後、現悉立法院以此項公債、業經中央決定於十月一日發行、擬於本週內審查竣事、提院會通告、此項公債、係爲擴充及整理電報電話及無綫電之用、年息六厘、分七年半還清、每年在三月六月九月十二月每月末日、由中行經手還本付息、以交部國際電報收入、除撥付中英庚欵董事會本息外、所餘經費爲擔保、不足數再由其他郵電收入項下撥充、（二十四日中央社電）

唐有壬宴韓飛行家

【南京】朝鮮飛行家愼墉項、偕機師坂田二十四日上午十時、到外部謁外次唐有壬、並訪亞洲司長高宗武、午刻唐設讌招待、到愼墉項·坂田源吾·日總領事須磨·日武官雨宮·北浦副領事五百木等、並華方陪客等共二十九人、聞愼氏定二十五晨九時乘原有機飛滬、（二十四日專電）

內部派員
籌備古物曝曬工作

【南京】北平古物陳列所傳以文報告、奉派赴滬提選存滬古物參加倫敦藝展會時、發現各箱古物、多生潮濕、若不施行曝曬、恐有霉毀虫蛀之虞、經內政部派員籌備曝曬工作、並令科長王榮卽赴滬監視、同時又分函故宮博物院上海辦事處暨臨時監察委員會分別協同監視、（二十四日專電）

荷公使晉見孫院長

【南京】荷蘭公使傅思德、二十四晨十時半、偕秘書布司魏德二人、赴立法院見孫院長、後到經委會訪秦汾、對我建設頗示贊佩、（二十四日專電）

內部續選
合格縣長赴豫候用

【南京】內部續選登記合格縣長熊鴻昭等四員、赴豫候用、黃紹雄咨請調周俊甫等五員、赴浙任用、業經照准、（二十四日中央社電）

蘇俄教授試驗
兒童心臟復活
成功佔百分六十五

【莫斯科】兒童保健院奧西諾夫司基教授、進行試驗、因病致死之兒童心臟復活、試驗成功者佔被試驗心臟百分之六十五、兒童死後二十五小時、其心臟仍能使其復活、跳動三四小時云、

沈百先訪晤孔祥榕

【南京】蘇建廳長沈百先二十四赴水利會訪孔祥榕、商蘇北黃災及江蘇塘等處工程、旋偕往謁孔部長、有所陳報、（二十四日專電）

京香林寺和尚請願

【南京】京香林寺和尚裂林、二十四晨率僧衆三十人赴行政院市政府、經汪院長馬市長派員接見、聞爲募化經費事、（二十四日專電）

國府
鑄發護班專使印章

【南京】護送班禪回藏專使印章、業經國府印鑄局鑄就銅質關防一顆、象牙小章一顆、文官處頃已函送行政院轉發領用、（廿四日中央社電）

實部審定八種專利品

【南京】實部審查決定發明品八種、均各准專利五年、並予公告、如六個月內無異議提出、即認爲審查確定、㈠張仁山張晉卿之標準活動字型、㈡包鑫民之鑫民式自由式自由燈泡、㈢商務印書館之發銅字模、㈣陳定宇之三益手電筒、㈤鄭君卓何少立羅自强之寶油氣化器、㈥王秉初之格尺、㈦方漢城之蠶紙、㈧宋鍔之航海測量兩用單標測距圖、（二十四日中央社電）

三友實業社
贈送西湖毛巾

自今日起，凡向本公司購貨滿洋三元者，贈送二百九十九號西湖毛巾一條，若愛好二角香皂者，得以西湖毛巾一條，掉換香皂二塊，購貨滿洋一元者，爲優待顧客起見，亦得贈送二角香皂一塊，多購類推，

天然維他命類

商標 解百勒 標

麥精魚肝油

TRADE MARK 'KEPLER' 商標

COD LIVER OIL WITH MALT EXTRACT

「解百勒」麥精魚肝油具有天然狀態而未經改造之維他命甲乙丁三種皆經生物學上之試驗而認許者味美適口易於消化非僅為柔弱兒童或成人之完美補食且為健康者日常食物外所宜加添之有價值輔佐食品

本品貼有華文瓶簽各藥房或百貨商店均有出售

BURROUGHS WELLCOME & CO.
(PROPRIETORS: THE WELLCOME FOUNDATION LTD., LONDON, ENGLAND)
LONDON AND SHANGHAI

英國倫敦　中華上海
寶威大藥行
（英商威氏基金有限公司）

將此券剪下並附詳細地址寄至本行當贈「解百勒」麥精魚肝油仿書 申

Sh—333—C

塔牌蔴紗巾

毅制員用塔牌蔴紗巾以發號施令。輕便醒目。因其異常耐久。故運動家莫不人手一條。且式樣新穎。可任擇所好。

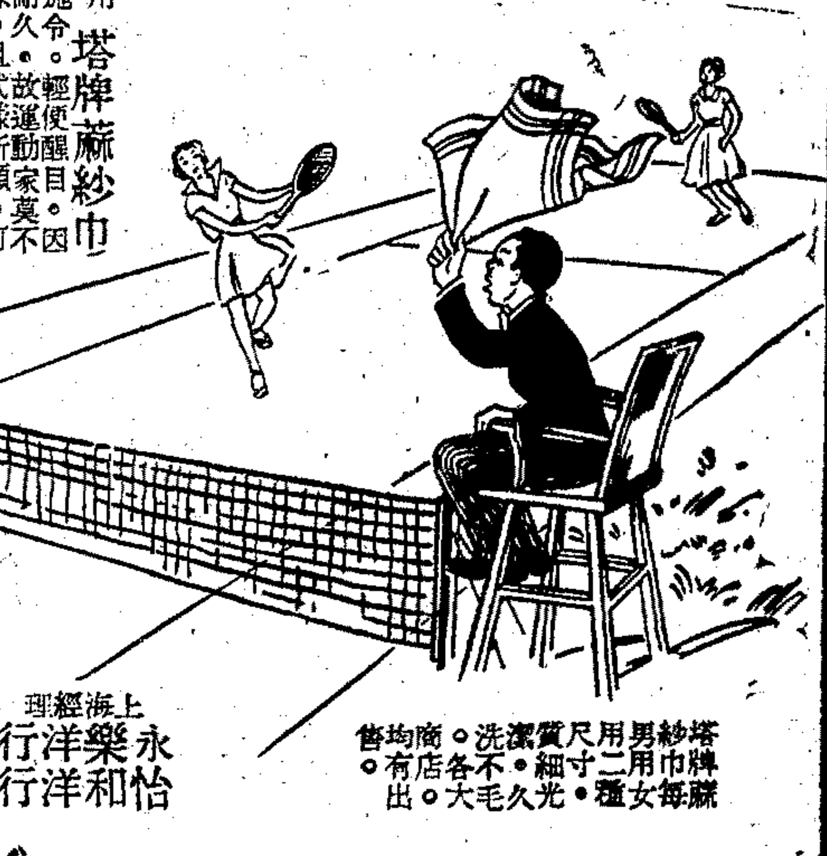

塔牌蔴紗巾每男用女用二種尺寸●質細光潔●久洗不毛○各大商店○均有出售○

上海經理 永怡洋行 樂和洋行

PYRAMID
REGISTERED TRADE MARK

腎病雖多 此葯統治

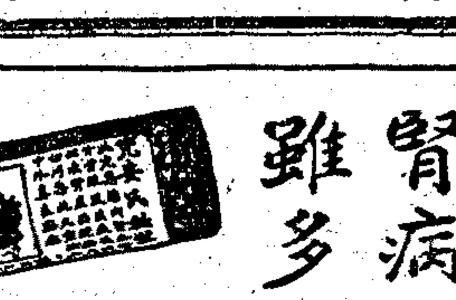

腎弱之原因甚多而腎弱之病苦亦甚多然治腎病最宜之葯則皆為

兜安氏秘製保腎丸

無論腎弱因何而起患何病苦如背痛腰痠頭痛神疲風濕痛水臌脹小便失常等治以此五十餘年之名葯必能速愈男婦兒童均宜小孩尿牀服之必愈

葯房均售 兜安氏西葯公司啟

價廉物美 刃口完善

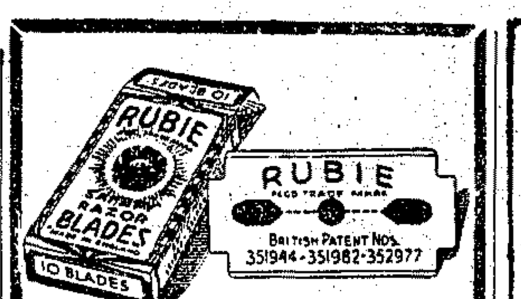

「羅比」刀片

『羅比』刀片。價廉物美。欲求剃鬚光滑。請試用之。刃口犀利。耐用經久。上等鋼質製成。製法特別優良。一切三柱剃刀。均可配合。各經銷處。均有出售。

英國「羅比」刀片製造

（五）

政院犯賭職員公懲會將予以處分

〔南京〕行政院犯賭職員名單、經送公務員懲委會後、該會已交付審查、將提出委員會議予以相當處分、法院方面不日亦將開庭正式審訊、（廿四日中央社電）

首都反省院籌備中

〔南京〕司法部籌辦首都反省院、規定籌備期為六月、定明年一月正式成立、其開辦費二十萬元、及籌備費一萬八千元、業經國府核准、先行動支、現正積極籌備中、（廿四日中央社電）

京上月份人口激增

〔南京〕京八月份人口達九十七萬六千三百七十七人、預料不久將超出百萬、（二十四日中央社電）

內政部修正出版法

〔南京〕內政部根據中央改訂之出版法修正原則、將出版法重行修正、昨已竣事、今日呈行政院、政院定日內召集內政·外交·教育·各關係機關開審查會議、（二十四日專電）

中央研究院研究人類進化程序

〔南京〕中央研究院研究人類進化程序、作文化考證、設立人類學會、搜得人類骸骨、共有百餘具、在北極閣擇地埋藏、現因需用、備文市府、准予發掘、（二十四日專電）

許世英自京來滬

〔南京〕振委長許世英二十四晚偕秘書黃伯度夜車赴滬、關於救濟蘇北災民辦法、與蘇主席陳果夫商定、以工代振、進行邳縣運河鎮大楡樹堵口工程、查該處決口寬七十丈、淹沒農田約五十萬畝、預算工振可維持十萬、（二十四日專電）

國府明令褒揚杭辛齋

〔南京〕國府廿四日令、前衆議院議員杭辛齋、早歲宣傳革命、屢歷艱危、辛亥之役、招降駐杭旗營、浙省底定、七閩不驚、光復以還、抗拒帝制、抨擊賄選、尤見維護黨國、終始弗渝、乃志事未竟、疾逝滬濱、溯德幽光、尚稽彰闡、應即特予褒揚、用垂久遠、用示政府篤念舊勳之至意、此令、（二十四日中央社電）

蘇省府通過水上公安隊組織規程

〔鎮江〕省府二十四日通過水上公安隊組織規程、無錫教局長瀛詁辭職、調太倉教局長悉奘珊、充遞任遺之缺以管勁丞充任、（二十四日專電）

魯省取消各收入機關提成奬金

〔濟南〕今省政會通過各收入機關提成奬金、自二十四年度起、一律取消、預計可得七八十萬元、（二十四日專電）

魯省擬發行奬劵救濟災民

〔濟南〕本省災民截至本月底、運出待振者、可達三十萬人、月需六十萬元、所有水災附捐等振欵、只餘百餘萬、僅能支持至十一月底、省府擬發行黃災奬劵、預計可實得三百萬元、足敷災民五個月之用、（二十四日專電）

王澤民接充豫七區專員職

〔開封〕方策升民長後、七區專員缺調王澤民接充、其遺缺行營派黃勉繼、（二十四日專電）

陳繼承電告徐匪擊斃

〔成都〕陳繼承廿二日已電呈蔣委員長、稱據譚軍長道源、廿一日電稱、岳森師朱旅據俘匪供、徐匪彥剛改裝潛逃太子廟附近、當飭各團分途搜捕、廿一日拂曉、楊團遇匪一股、經李團包圍、比將徐彥剛擊斃、斬獲甚多等情、已令繼續搜勦、並將徐匪屍身攝影、連同首級證物解部、（廿四日中央社電）

〔南昌〕陳繼承二十二日電綏署、徐匪彥剛、二十一曉在永修太子廟被二九七團擊斃、屍首遞解中、徐匪竄擾湘鄂贛邊數年、今既伏誅、餘匪易消滅、（二十四日專電）

莫德惠抵漢

〔漢口〕莫德惠二十四日乘平漢車抵漢、陳興亞同來、候王樹常到後、同赴川謁蔣、（二十四日專電）

閩保安團隊即將併編

〔福州〕新保安處長趙南談、保安團隊近將實施整理、酌量情形、予以併編、仍以團為最高單位、無編師事實、各團隊繳出土槍、決加焚燬、保安團防地更動與否、當商承蔣主任統籌支配、（二十四日專電）

蔣鼎文電告坑源剿匪情形

〔福州〕蔣鼎文今電省謂、坑源之匪大部竄連城以南、莒溪附近、早令李司令統籌剿辦、據報、五二師楊團及第十師劉團一營、正在圍剿中、有一小部匪仍匿坑源附近、亦由盧戴李各師派隊協剿、德化境內股匪已飭李師派隊迅予撲滅、（二十四日專電）

廈門得春當擱淺

〔廈門〕廈得春當有得隆得英兩分號及泰源錢莊聯號、均禾山陳毓才兄弟所設立有年、信用素著、二十一日起擠支、至二十三日二十四日擱淺、存欵百萬元、僅能付利息、原因為投資地產六十萬、人顧問呆滯、貨物四十萬、難脫售現、債權尚可相抵、（二十四日專電）

粵漢路樂坪段昨通車

〔香港〕粵漢路樂坪段、二十四日正式通車、（二十四日專電）

港各界慶祝孔誕

〔香港〕港各界今日祝孔、情形熱烈、各大商店均休業、（二十四日專電）

睢甯鄉民反對土地陳報

〔徐州〕睢甯土地陳報業已開始辦理、第四區板橋鄉王海莊農民誤會、發生風潮、二十三日集衆數百、持槍反對、勸解無效、將四區長李閣卿槍殺、扣留保安警八人、聲勢洶洶、情狀嚴重、睢縣長奮公俠除急電專署呈報、已馳往彈壓撫綏、俾免風潮擴大、藉便消弭、（二十四日專電）

〔徐州〕邵漢元據費公使呈報、睢甯四區農民反對土地陳報風潮、頃已電令當地縣長相機妥為辦理、勸戒農民、即時解散、嚴辦禍首、倘再執迷不悟、有持械反抗行為、准予格殺勿論、（二十四日專電）

浙建廳借欵收買棉稻種籽

〔杭州〕浙建廳向銀行借欵十四萬元、收買改良棉稻種籽、為明春推廣之用、正接洽中、（二十四日專電）

浙金庫劵發行無期

〔杭州〕浙省府通過之四百萬金庫劵、以基金無着、發行無期、（二十四日中央社電）

命令

國府廿四日令　訓練總監部國民軍事教育處長潘佑強、另有任用、潘佑強應免本職、此令、又令、任命酆悌為訓練總監部國民軍事教育處長、此令、

◉鄭縣來電　申報館鑒、九月二十三日、本路張茅站有六八三次兵車駛入保險岔道、車輪出軌、官兵受微傷者僅一人、汴鄭各報登載此項新聞、多與事實不符、除分函更正外、請即查照、以免失實、隴海路局敬、

天津恒源廠將復工

由銀行團接管經營

天津通信、恒源紗廠、自經中國·中央·金城·大陸等四行以債權資格、組織債權團管行接管代為經營後、聘滬申新紗廠第七廠經理曾祥熙來津充任代表人、駐廠實行管理、一月前、即着手籌備、關於改良技術、修理機器、粉飾房屋、增加新機、近均就緒、此次增購之德國埃以司廠及日本遠川版田廠六十馬達機器零件、均已抵津、正在裝置中、新訂購埃以司廠織布機四百台、在運輸途中、約下月當可抵津、該廠自去年停工、將及一年、工人二千七百餘名、咸皆失業、為社會無形中增加若干迫、流為盜賊者、為社會無形中增加若干不安原素、此次復工、直接間接予社會以良好影響、惟該廠為求澈底改革、增加工作效率、延聘日本東京高工畢業生李榮光·曾澤·萬程之·分司紗錠機器電器等部工作、一切採取近代化、發動電機、一律改為小馬達、錄用工人、亦汰除技術不良或工作怠惰者、規定至多用千五百名、尚酌用若干名女工、因女工富忍耐性、心思週密、能增加工作效率、必要時將調用滬申新紗廠工人北來、入廠工作、但該廠原來工人二千七百餘名、當解雇時、曾訂協定、倘有一項、即工廠無論何時復工、須儘先錄用舊工人、事經津市社會局備案、故廠方目前雖有汰除舊工之念、以發表困難、且恐激起意外、猶未決定、至該廠復工期、預定十月底新花上市之時、

恒源如復工後、津市實業界、當增若干新氣象、華北六大紗廠、尚有其三、與日紗抗爭、亦不致悉為人壟斷吸收、裕元紗廠規模原為六大紗廠之冠、今春停歇、欠外債達六百萬之鉅、尤以所負日方債權為多、股東會議展開、當決定清算後、將全廠賣出、折還舊欠、另集資本、或重組一股東會、接管該廠、向銀行團貸借資本、以資復業、並有由經濟委員會協助、代為估價盤出之舉、惟清算雖已竣事、但復業資本無出、折抵舊債、亦未辦理、廠方主事人、在滬與銀行界接洽、迄今未獲頭緒、因銀行界以該廠前欠無力歸還、生財機器、復不能抵銷債務、華北紗廠、既受日紗影響、即使恢復、亦難競爭、結果投資貸欵、兩皆危險、是以對裕元復工、不肯協力援助、蓋者恒源紗廠復、亦即銀行界對實業界援手之嘗試金石、如辦理有效、或將進一步推及此法於裕元也、（二十日）

粵東防軍搜勦閩粵邊匪

饒平共匪在聚警衛隊　楊營獲偽隊長及書記

粵閩邊共匪、近日出沒無常、匪遁閩邊之粵省饒平屬、近日發現匪股、各鄉村之患、該縣警衛隊及防軍已加緊進勦、距本月二日晚、縣屬第五區在社鄉之排千魚村、發現共匪數十名、持有長短槍數十桿、希圖襲擊駐該村邱氏宗祠之警衛隊第二小隊部、幸被哨兵發覺、頓即鳴鑼集衆、分頭追擊、共匪且戰且走、拋擲手溜彈抗拒、迨大隊軍警趕到圍勦、匪已遠颺、駐饒獨立第一師曾友仁旅以共匪披猖、當即派出楊營長率部前往匪區搜索、楊營長於月之九日率全營分六路向鳳凰山包圍、在橋坑山林內焚燬匪屋數座、斃匪三十餘名、擒獲該地共匪偽秘書及偽財政長各一名、當即正法、梟首示衆、二十日晚間十二時許、楊營復據士人報告、大山共匪近在叫水坑地方設立秘密機關一所、圖謀不軌、楊營復派隊往勦、抵目的地時、已夜深三鼓、果在林叢中發現燈光、知為共匪秘密窟、遂派兵分路衝前圍勦、共匪亦負隅頑抗、一時槍聲卜卜、震動山谷、相持約半小時、匪彈告罄、紛紛棄械而逃、但山內林深木茂、路口紛歧、防軍恐中匪計、不便窮追、祇將共匪機關付諸一炬、未幾東方已白、始分頭搜索、在機關門外發現匪屍五具、追入深林搜索、生擒共匪兩名、一姓劉、係共匪偽支隊長、一姓陳、係共匪支隊書記、當即押回營部轉解旅部訊辦、（九月十九日）

松江

在庠士子恭祭孔聖

本縣孔廟修葺完竣、廟貌重新、頓現莊嚴氣象、地方士人以本日為夏曆八月二十七日、正逢至聖誕期、特於二十四日上午九時恭祭、禮儀悉依舊章、公推張開圻為主祭、張葆培葉理封等六人為分獻、王毓芳張受之等數十人陪祭、唐蘊初于仲遲王佐才等十餘人擔任執事、楊蓉職為鳴贊、張伯彥為通贊、雍雍穆穆、誠盛典也、祭約一小時、繼以飲福、下午三時復有吳遇春俞笑鴻詣廟恭祭、聞與祭各員、議將孔教會恢復、以崇孔道、

廳委驗收松泗路

本省建設廳技士王家璜、奉令蒞松會同金縣長、此來任務為驗收松泗路工程、金縣長特派建設科長徐謨嘉於本日陪同王技士前往驗收、業已驗竣返省、聞對於新東門與北門間一段汽車路、囑為趕緊接通、以利交通、

蘇州

湘潭難民押送出境

湘潭難民二百餘人、因於日前經過崑山時、被該處水警拘去難民二人、故該難民等於二十三日由崑步行來蘇、停駐胥門外、向水公安第二區署請願、事為公安局所悉、恐釀事端、勒令出境、故當日即行前往楓橋鎮、住長涇廟內、二十四日由公安局派警押送出境、前往無錫、

勘荒委員分組出發

縣政府因據各鄉農民紛紛報荒、特派顧英焯等十人為各鄉勘災委員、並由吳縣田業蘊商處派定沈挹芝等二十餘人、定二十五日分為十組同時出發、實地查勘災況、俟查勘完竣、即行召集秋勘會議、討論秋勘成色、所有災況、亟將採取普減辦法、按區普減、全縣秋收成色、大約在七成左右、

無錫

振新糾紛全部解決

振新紗廠勞資糾紛一案、因雙方各趨極端、幾成僵局、旋經省黨部委員潘國俊來錫、查明真相、與縣黨部縣政府商會作一度洽商、以該廠經理蔣哲卿、係商會常務委員、當即約同縣黨委孫翔風、商會常務錢孫卿、城西社會服務處主任唐禊安、紡織業公會薛明劍等、先後到申、邀集振新經理蔣哲卿、及職員、少純、上海銀行李雲厚、錫分行長談森壽等、作數度切實洽商、決定由振新總集存工儲蓄銀一千三百元、又工人實工銀三千元、交由商會轉送縣黨部分別發放、職員應給八月份薪水、由廠自行解決、潘委員等以既有具體辦法、遂於前晚返錫、報請汪縣長轉知各職工、亦均允洽、現在此項工欵計共八千三百元、昨已送由商會轉送縣黨部、即日發放、職員應給之八月份薪金、亦已分別給予、至是所有該廠工潮、已全部解決、聞其內部、亦已商明上海銀行、定有辦法、不久當可復工、又聚花莊、豫康紗廠、前因花貴紗賤、無法維持、停工已有三月、現亦商有辦法、際此新花上市、決定於兩星期後復工、

南通

狼山和尚險被剖驗

城南公園路上、發現無名男屍、頭頂戒疤、而著俗家衣服、南通醫科大學校學生、向法院領取解剖實驗、檢察處先行布告招領、二十三日、有任桂認領、指死者係伊兄、在狼山做和尚、法名繼成、當由檢察處派警至醫校、將該屍體在藥水盆內取出、交任桂領回棺殮、

杭州

兩浙鹽民請願收鹽

餘姚場浙東屬等鹽廠停收鹽斤、經該縣鹽業職業工會代表潘各鹽民七十餘人、來杭向省黨部省政府及鹽運署請願、各機關以此事件為十萬鹽民生計所繫、均甚重視、迅予對方嚴飭公廠已飭松江運副立飭該廠開收、浙東廠雖已籌有的欵、惟仍多持減短斤、鹽民則表示不能接受、雙方仍在僵持中、

嘉善

香船十四艘同被刼

陶莊鎮一帶開出之香船十四艘、二十三日半夜在嘉興裝運交界處遭刼、全船香客、無一獲免、聞有被盜朴擊成傷者、損失約數千金以上、該批香船係向湖屬石塚老太君廟進香、現飛報水陸警一派隊出緝拏、

海門

蔡總主教離海赴京

羅馬教皇欽使駐華總主教蔡寧、於二十一日上午、由滬乘輪來通、視察該縣東門天主堂、下午四時來海、在縣市河西大主堂舉行降福禮、二十二日下午、離海赴通、轉往南京徐州等處、巡視教務、

麻子面

保證平痊

劉博士最近又發明了長皮的新法能將麻子四面內的皮長上為平毫無痛苦治後不留任何影跡永不復發，訂立保單限期治痊無效退回收費治療及日期視麻子的大小淺深皮膚的厚薄等大有差異故須親自來醫不能通訊治療

診所 上海南京路山西路中和大廈二一六號 電話九〇二一六七

雀斑 剷除會

丁博士所發明雀斑除根藥確將斑中色素吸出除淨故絕不傷皮膚又不留些影跡更無痛苦十日之內完全除根欲將全世界的雀斑完全滅種辦理剷除會會費只收大洋七元寄費加一訂立保單無效退換收費 劉醫師以學術經驗實地三德絕對負責不二言

廣東之偉大建設

廣州市政府為保障市民渡河安全起見特建築一偉大鐵橋橫跨珠江市民咸稱利便

屈臣氏為保障嬰兒康健起見特製小兒平安水曾經試用者莫不滿意咸稱保兒靈藥云

屈臣氏小兒平安水

治症：嬰兒一切腸胃病如消化不良胃酸過多腹痛急驚氣脹及出牙時期之痛苦等

江蘇浙江安徽三省總代理：上海南京路二十五號 上海英商華中施藥房有限公司

上海分代理：上海河南路 上海屈臣氏大藥房代理局

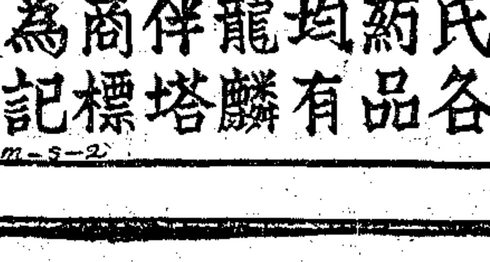

龍麟伴塔 註冊商標

香港屈臣氏各品藥均有龍麟伴塔商標為記

WM-5-2

GUAJACOL POLYTAMIN

肺結核（肺癆）的營養治療劑

拐阿可爾·保利他民

〔主治〕肺結核　消化器病　食慾不振　全身衰弱　營養不良　面黃血虧　孕時及產後　病後恢復期

本劑中的主成分、是經過人工消化的動物性蛋白質、對人體得無勞胃腸、而補充蛋白質的不足、以造血肥肌、並可輔助消化、催進食慾、以增加人體的自然治癒力與抵抗力。本劑中的副成分、是對於呼吸器疾患、有特效作用的拐阿可爾硫基酸鉀、故經主副兩成分配合的拐阿可爾·保利他民、乃兼有營養强壯及藥物治療的作用、在肺癆病治療上、不啻一大福音。

大瓶五〇〇公分　中瓶二五〇公分

醫家實驗報告集函索即寄

日本大阪市東區道修町 武田長兵衛商店股份有限公司

中國總經理 上海廣東路 重松大藥房

本外埠各大藥房均有出售

84-221(○)

掃痔完

痔瘡聖藥

主治一切痔瘡有藥到病除之妙

Sozol

每盒洋一元二角

掃皮靈

主治 趾間濕癢 頑癬疥瘡 酒濕汗斑 虫咬陰虱 等症均有確效

每瓶六角

上海華洋大藥房發行 二馬路大新街口

上海南京路 泰豐罐頭食品公司 清理廉價

只此數天 誠實廉價

五磅聽上什錦餅乾 特價每聽一元五角
冬菇全鴨每聽六角
紅燒扣肉每聽三角
加哩牛肉每聽三角
鮮製枇杷每元五聽
萊陽蜜梨每元六聽
鮮製冬筍每元六聽
新鮮春筍每元七聽
小號黃魚每元十聽

機會難得 錯過可惜

紅燒牛肉每元四聽
鳳尾魚每元四聽
陳皮牛鴨每元四聽
五香禾雀每元三聽
加厘鷄肉每元三聽
玉稚魚每元三聽
大號燻魚每元三聽
四腮鱸魚每元三聽
油炸鵪鶉每聽四角
冬菇鷄肉每聽四角

批發格外克己

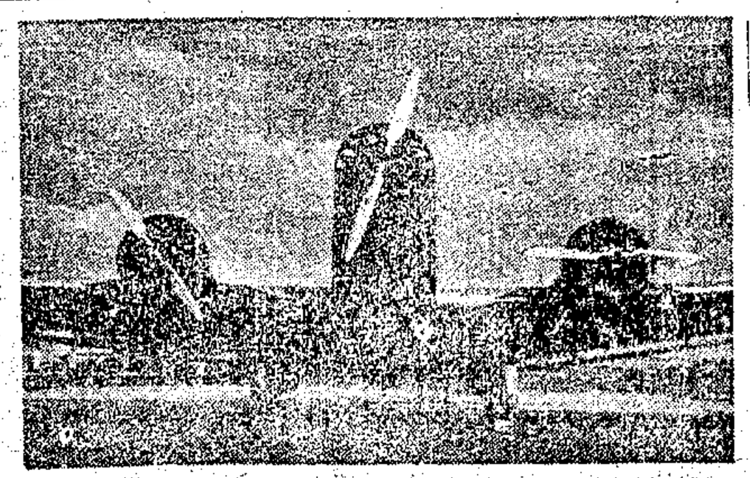

便宜 迅速 舒適 安全

請坐本公司二發動機飛機至

西安——鄭州——南京

蘭州——北平——成都

（以上當日到達）

包頭——甯夏

（以上次日到達）

詳情請詢

歐亞航空公司

電話15780 上海 仁記路七九號 總公司

載客 運郵 寄貨

本市新聞

王克敏昨晨抵滬

下午接見新聞記者 定明晨赴莫謁黃郛

中央社云、前行政院駐平政務整理委員會代理委員長王克敏氏、因該會已告結束、故於日前離平南下、晉謁汪院長、報告辦理結束事宜、王氏並須赴莫干山、向前該會委員長黃郛報告、故於昨晨抵滬、定二十六日赴杭、轉往莫干山、王氏於昨日下午、接見本市各報社記者、茲將各情、分誌如次、

昨晨抵滬

王氏由平抵京後、曾晉謁汪院長報告一切、茲以該會結束經過、須向黃委員長報告、故於前晚偕同湯爾和周靜齋等五人、由京乘夜快車來滬、已於昨晨七時十五分抵滬、在北站下車後、即逕赴愚園路王氏胞妹寓中休息、因久離海上、私事亟待料理、決定在滬停留兩日、

明晨赴杭

王氏業已決定二十六日晨八時、由滬乘坐早快車赴杭、在杭勾留一日、即行轉赴莫干山、晉謁前政務整理委員會委員長黃郛、報告自代理該會經過、並奉令結束、以及華北最近情形、在莫干山最多勾留一宿、即行返杭、料理其族人喪務、並須在杭作多日勾留、藉以建築墳墓、然後來滬、今後行止、將往來於京平滬杭間、

發表談話

王氏於昨日下午二時、在愚園路其胞妹寓所、接見各報社記者、發表談話云、行政院駐平政務整理委員會奉令結束情形、已見報載、今後關於華北一切政務、以在地方範圍以內者、由河北省政府及平津市政府分別辦理、其他重要事務、則由中央辦理、華北地方情形、較前已有進步、駐平政務整理委員會之裁撤、亦因華北情形、較前安定之故、該會自開始工作、以迄結束經過、將有報告由行政院向六中全會報告、在京先後謁晤汪院長、及軍政部何部長、何氏北返日期、尚未聞道及、本人定二十六日赴莫干山、訪謁黃膺白氏、亦係報告華北情形及駐平政整會結束經過、稍留即行赴杭、處理私務、王氏繼談、河北經濟協會、係平津銀行界實業界領袖所組織、純係一研究機關、凡關於河北經濟問題、將由該會商討、俾河北經濟之衰落、得以復興、中日經濟提攜問題、僅見諸傳聞、雙方迄未有所接洽云、

顧祝同昨訪晤蔣伯誠

蔣委員長駐粵代表蔣伯誠・由港北返抵滬後、連日在滬、分訪各方故舊、頗形忙碌、茲悉贛省綏靖主任顧祝同・曾於前日下午訪晤蔣氏、有所商談、聞蔣氏擬定一二日內離滬晉京、向中央各當局覆命、是否入川晉謁蔣委員長、聞俟抵京後再行決定云、

李擇一昨由日返滬

中央社云、福建省政府高級顧問李擇一、於本月初、前往日本、訪晤友好、業已事畢、偕秘書伊藤、乘長崎丸返國、該輪原定昨日下午三時抵滬、因吳淞口外風浪甚大、故延至下午七時、方始到達、李氏親友多人、均前往歡迎、據李氏在輪次語記者、此次赴日係追悼故杉山茂丸、並無其他任務、杉山為日本頭山滿玄洋社之首領、對於明治維新運動有功績、亡年七十二歲、本人以多年故友、故特往追悼、在日亦曾訪重光次官・及岡村少將・等、但均係普通友誼上之拜會、此次在滬小住數日、黃郛久未晤面、擬前往拜見、並將晉京一行、但日期均未確定云、

羅斯爵士昨晚出京來滬

英國羅斯爵士、於二十二日晚、由英大使賈德幹陪同入京、晉謁我外交當局、作初次訪晤、業已事畢、昨晚乘夜快車出京、今晨返滬、

俄大使昨返滬

蘇俄駐華大使鮑格莫洛夫氏、前偕大使館參贊鄂山陰入京、訪謁我外交當局、業已公畢、於昨日返滬、鮑使擬於十月十日前、再行入京一行、向我當局祝賀國慶、然後再行赴平、處理大使館事務、

顧維鈞昨唁法使夫人

法領署等下半旗誌哀

駐華法國公使韋禮敦氏、前晚在平逝世、噩耗到滬後、法總領署・法捕房・及旅滬法僑機關、昨日均下半旗誌哀、我國駐法公使顧維鈞在滬接訊後、特於昨日下午、致電韋夫人弔唁慰問、略謂、公使涖華三十餘年、對於促進中法邦交、厥功甚偉、頃聞公使於二十三日晚逝世、不勝哀悼、特電弔唁云云、

王陸一昨謁于

監察院秘書長王陸一、於前晚由京乘車抵滬、昨日上午十時許、前往靜安別墅于寓、晉謁于院長、報告最近院務情形、並請示一切、

許世英返滬

振務委員會委員長許世英、昨晚乘夜車出京、於今晨七時一刻抵滬、

林我將氏返國

有詳細報告遞呈當局

年前奉派赴南洋考察航空事業之林我將氏、已於日前返國、據記者探悉、林氏此行、約半年、經歷英屬荷屬南洋及安南暹羅等地、對其民用航空發展調查頗詳、並對各地僑胞傳達國內航空事業之現况、頗受歡迎、聞林氏已有詳盡之報告、遞呈當局云、

考察國際電訊事業

余森文昨抵滬

交通部去年秋派職工委員會委員長余森文、出國赴歐洲考察國際電訊事業及職工教育實施情形、余氏留歐、歷經英・法・德・意・等國、約一年、所獲各項材料極豐富、昨日乘昌興公司加拿大皇后號輪抵滬、當下榻新亞酒店休息、余氏定明日晉京向交部報告、所有考察國際電訊事業暨各國職工教育實施詳情、即彙編報告、呈由交部參考云、

工廠營運抵押放欵 辦理綱要擬就

兩市商會徵求意見俾資參考 並定二十七日提交常會討論

上海工商業貸欵委員會議決、為扶助工業起見、在各行莊認借之信用小借欵項下、撥出三百萬元、辦理營運抵押放欵、今已由主席委員蔡增基擬具辦法、函市商會徵求意見、並定二十七日下午四時、開委員常會討論、爰誌詳情如下、

函市商會徵求意見

蔡增基氏即時採擷各方意見、擬手草擬妥適辦法、又以市商會領袖工商實業家、函徵詢意見外、同時亦希望各實業家經濟家發抒意見、俾資參考、特函市商會、謂啟者、本會第十二次會議議決、為扶助工業起見、在各銀行錢莊認借之工商業信用小借欵項下、撥出國幣三百萬元、辦理國貨工廠營運抵押借欵、茲經擬具關於辦理此項借欵綱要草案、以便本星期五提會討論、呈候財部核示施行、誠恐所擬未臻妥適、用特檢峯油印一份、即請察閱、分送貴會有關係之公會會員參閱、如蒙指示高見、並希於本星期五以前、用書面寄交敝會、俾資參考、無任企荷、此致上海市商會、上海工商業貸欵審查委員會啟、

抵押放欵綱要草案

辦理綱要草案、（一）為扶助工業生產、並維持工人生活起見、呈准財部、在各銀行錢莊認借之工商業信用小借欵項下、撥出國幣三百萬元、辦理國貨工廠營運抵押借欵、仍以部份國庫證為借欵第二擔保、（二）此項借欵、由委員會審查貸放、但抵押品之保管、及對於借欵工廠之監督指導事宜、擬請中國國貨銀行辦理之、其一切辦理手續費、歸該申請工廠負擔、（三）此項借欵申請期限、每次規定為兩星期、以借完三百萬元為止、借欵工廠、限兩星期內、填具申請書表、到會申請、申請期截止後、由會彙齊查核酌量支配、（四）國貨工廠、原有機器廠房貨倉等設備、需欵整理、藉以改進生產效能、而勢必不能免者、得以相當抵押品、申請借欵、（例如機件之添配更換或修理、廠房貨倉之修繕等）惟不得為擴充廠基之用、（五）國貨工廠採辦必需原料、製造市面所需要之貨品者、得以相當抵押品、申請借欵、（六）既經製成之貨品、尚未銷售、存於倉庫者、經鑒定在市面有需要及有價值者、得作抵押申請借欵、（七）國貨工廠本身資產殷實、而缺乏最低限度週轉資金者、得以相當抵押品、申請借欵、（八）承包工程之工廠、在工欵未領到以前、需欵週轉者、得以該工程之分期付欵合同、作為抵押品、申請借欵、其已購或將購之材料、作為一部份之抵押、不得移作他用、其應收未收之欵、應由本會收解銀行代為收存、（九）此項借欵之抵押品、准用貸欵細則第六第七兩條之規定、（十）借欵金額、不得超過抵押品時價或估價之六成、（十一）抵押品以第一抵押權為限、但經借欵廠家商得第一抵押權人之允許、將優先權讓與本會、而作第二次抵押者、得通融接受、（十二）借欵利息、按月八釐計算、償還期限、至長不得超過一年、（十三）除以上規定外、凡財政部所頒給本會之章則、均適用之、（十四）此項抵押借欵、得依照銀行習慣辦理之、（十五）本綱要自呈准財政部核准之日施行、

商會徵詢工廠意見

上海市商會昨通告有關工廠各公會、徵詢對於工廠營運借欵意見、函云、逕啟者、本月二十三日、案准上海工商業貸欵審查委員會函開、日昨敝會第十二次會議、多數委員、一致動議、以信用小借欵、辦理將及兩月、於小工商業、已不無助力、為積極普及救濟起見、請在信用借欵項下、撥出相當數額、作為工廠營業借欵、藉資扶助工業、鼓勵生產、幷維持工人生活、當經議決在各行莊認定信用小借欵項下、撥三百萬元、作為國貨工廠營運抵押借欵、推蔡主席委員、擬具詳細辦法、提出下次星期五會議討論、決定後、呈請財部核准施行、紀錄在案、現在此項工廠營運借欵計劃、已由敝會蔡主席委員着手草擬、為集思廣益、以期計劃妥適便利實施起見、擬請貴會發抒意見、並轉知各業工廠公會、儘量擬出意見、於下星期四（二十六日）以前、書面擲交敝會、以便參考、相應函達、即希查照辦理、見復為荷等由、准此、除交本會工商業復興委員會發表意見外、合行函達、務希貴會察照、對於上述計劃、有無意見、於本星期三函復、以憑核辦至盼、

百業凋敝中

絲綢業忽活躍

因歐美需要激增 繭絲綢緞均漲價

近來百業凋敝、惟絲業則頓見暢旺之象、生絲因歐美需要激增、海外日絲狂漲、開價暴騰、據上海商品檢驗局報告、上海生絲出口、本年六月份為三五八八包、七月份增至五八〇〇包、八月份復增至六九八一包、較六月份約增一倍、高等滬白廠經、八月份市價為每擔五百八十元、高等川黃廠經、為四百六十元、較七月份廠經五百十元、黃廠經三百八十元、各漲百分之十四及二十一、乾繭以絲銷暢旺、存絲將罄、各絲廠相率增加生產、需繭孔殷、繭價為之銳漲、每擔市價自七月分之七十二元、漲至本月份之八十五元、廢絲輸出、亦頗暢旺、六月份為一二一〇包、七月份增至一七一四包、上月份續增至二四六七包、較六月分增加倍餘、綢緞市價、亦隨聯帶上漲云、

吳市長

前日略受感冒

昨未到市府辦公 尚須休息一二天

中央社云、本市市長吳鐵城氏、自星期一略受感冒、政躬微覺不舒、昨未到市府辦公、聞尚須休息一二天、

陝蓉綫今日開航

新機昨午抵蓉

公司分贈開航紀念品 郵局通告收寄各郵件

歐亞航空公司之JU52號新機、於前晨由滬飛蓉、至十二時四十分抵西安西郊飛行場降落、原擬加油後即繼續循陝蓉新綫飛往成都、嗣因漢中等處空氣惡劣、飛行有阻、該機即在西安留宿一宵、今該機已於昨晨七時四十五分由西安起飛、該公司機航組代理主任何思戩、成都站主任鄧詰章、劉機械員等三人、及乘客二人、仍搭該機同行、經過漢中新站、並不下降、直飛成都、作為陝蓉綫試飛、於上午十一時抵成都、在城嚴鳳凰山下飛機場降落、准今晨八時由成都正式開航陝蓉綫、預定九時五十分到漢中、十時由漢中開、十一時抵西安、並定二十七日下午二時由西安飛成都、每逢星期二五西安開、星期三六成都開、滬公司昨特贈發紀念物一袋、內藏明信片等、作為開航紀念云、上海郵政管理局通告第一二五四號云、查歐亞航空公司所籌辦之陝蓉綫、（自西安經漢中至成都）將自本月二十五日起、正式通航、其飛行日期、與時間與滬新綫之上海西安段銜接、以南京鄭縣西安漢中為中途經停地點、每逢星期二五晨六時半、由上海起飛、同日下午一時二十分抵西安、五時抵成都、每逢星期三六晨八時、由成都飛回、同日上午十一時、抵西安、下午六時十五分抵上海、凡寄該綫各站之郵件、本局於每星期一四晚間十時封發、合亟通告俾衆週知、

錦興大厦押欵發生糾紛

銀錢兩公會決援助各行莊

中央社云、不景氣予上海地產商之致命打擊、又得一具體證明、蓋著名地產商孫春生所創設經營之錦興地產公司、近因所屬產業錦興大厦押欵事、竟於國窮七見之時、引起中英日三國商人間之糾紛、據中央社記者調查所及、

歷年抵押七百萬元

錦興地產公司所屬錦興大厦、歷年曾向中央信託公司・義生・信孚・恒隆・鴻勝・愼源・同慶等錢莊、抵押總數洋七百萬元、迨去年、海上地產價格低落、該公司即停付利息、債權人方面、為保全債務起見、請准第一特區法院、將受押房屋租金、先行假扣押、並由法院、諭令房客、繳租與債權人、轉繳法院保存、

英日商人忽起收租

乃有英商業興地產公司者、起而出面强收房租、謂該項房屋、已得錦興地產公司長期租借權、經中央信託公司據情、向法院辯訴、並附呈證據、證明業興公司租約之僞造、經法院予業興公司駁斥後、復有以日本人岡本乙一者、用村上律師事務所名義、僱用日人出面、强收房租、謂業興已將錦興長期租約、向岡本抵押借洋八十萬元、該項房屋、現已撥歸岡本收租、惟房客方面、咸洞燭其隱、仍依法將房租送交法院指定銀行錢莊保存、目下業興公司第一審固已遭駁斥、但已向高等法院第二分院提起上訴、

銀錢兩業決予協助

本市銀錢兩公會、為謀保護各行莊之合法債權起見、特於昨日下午五時、在香港路銀行公會、舉行銀錢業聯席會議、商議一切、到會者有唐壽民・胡筠安・莊得之・秦潤卿・徐寄廎・王伯元・裴雲卿・王志莘・經潤石・王懷廉・席季明・俞佐庭・吳慰如・胡筆江・貝淞蓀・瞿季剛・葉扶霄・等十餘人、因此案影響金融業甚鉅、議決、一致援助受壓迫行莊、其援助方式、除請求法律救濟外、並隨時從旁予以協助云、

近代因營養化學進步、知維他命一類、為身體必需之滋養料、吾人飲食中所得、恒有供不敷求之感、

五洲乳白魚肝油

地球麥精魚肝油

含維他命成分最為豐富・為最佳之營養佳品・凡削瘦多病・營養不良等現象・服之必獲美滿效果・

五洲大藥房發行 本外埠各大藥房均售

鍋護耐用

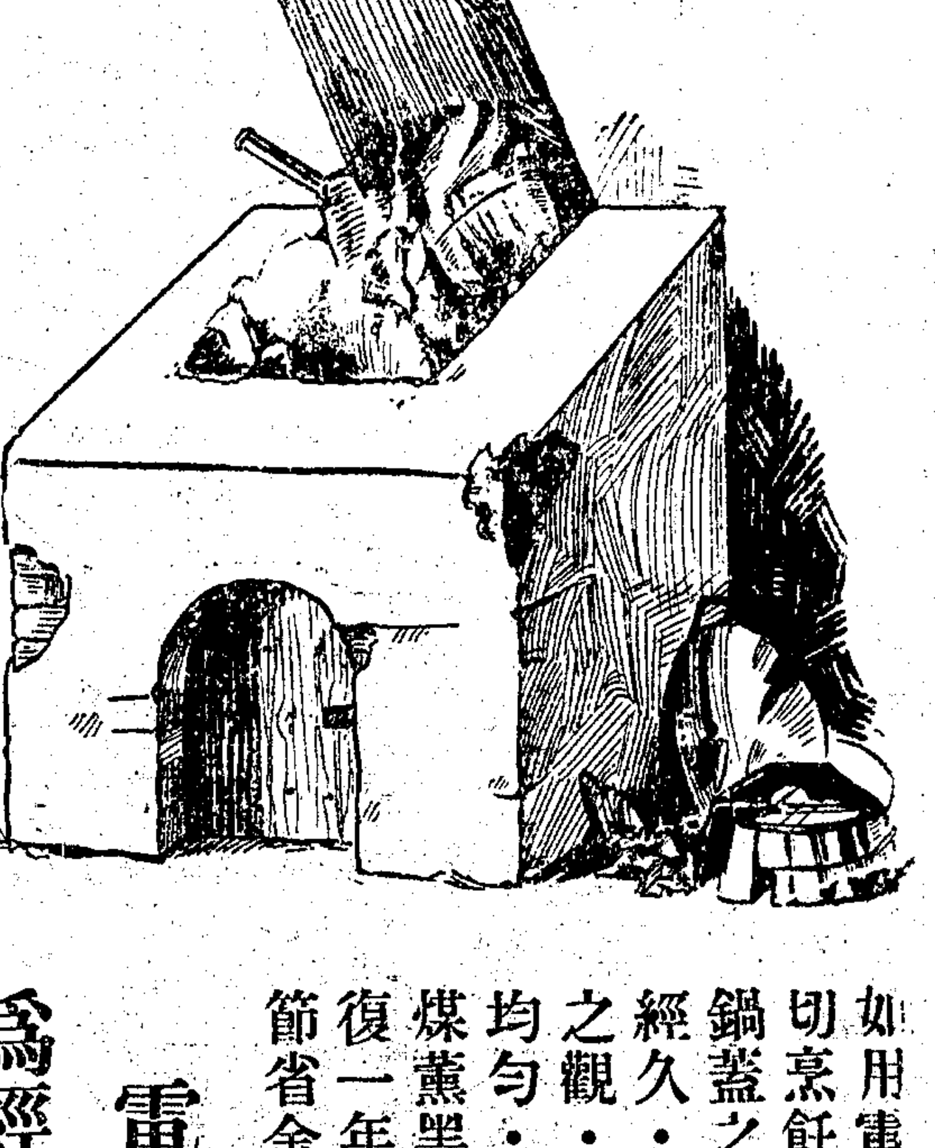

如用電氣烹飪・則一切烹飪器具・如鍋鑊鍋蓋之屬・自能耐用經久・常有光潔如新之觀・此種電灶熱力均勻・而又無烟焰鍋煤薰黑之弊・是以年復一年・無形中為君節省金錢多多・

電氣烹飪

為經濟之烹飪 （十）

上海電力公司

囍慶

用冠生園囍果

今年結婚囍開年添丁
囍必能雙囍集於一門
請於大囍日前先預定

龍鳳囍果　每聽一角二分

愛神囍果　每聽一角五分

小天使囍果　每聽一角八分

多子囍果　每聽售洋九分

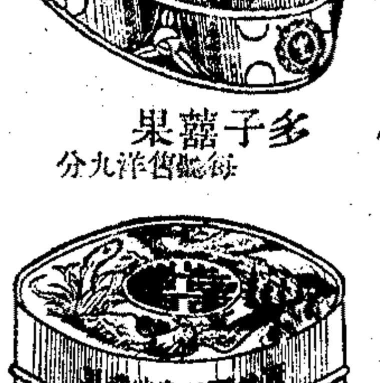
小百鳥囍果　每聽售洋九分

優待躉批

酬答各界　今夜八時起　假座華興電台一二六〇週波　特別節目　十二時止　歌唱會串　商請四大歌唱社播

冠生園公司啓

商輪駕駛總會呈交部文
海事法庭未成立前
法院受理碰撞案件
應邀海事專家研詢

商輪駕駛總會、具呈交通部文云、呈爲請咨司法部、在海事法庭未成立以前、法院審理船舶案件應邀請海事專家、會同研詢、以明責任而免冤獄事、竊查本年四月二十二日晚、中國合衆公司之海州輪、自航上海、當進口過陸家嘴時、遇有黃友蘭駁船、既無燈火、復不聽從警告、且行舟者、又係醉漢、橫衝直撞、不顧利害、使海州輪在航行上感困碰之際、無地再可避讓、而該駁船猶復直向海州輪衝碰而去、致釀禍端、老大劉奇、因飲酒過多、慘遭沒頂一案、雙方均呈請上海航政局船舶碰撞糾紛處理委員會公斷、同時黃友蘭再向法院提起刑事自訴、當該委員會公斷時、以此案責任、應在駁船、惟以其舟覆人亡、當略予撫邺、以資救濟、故斷海州輪負賠償百分之三十之責任、在駁船方面、亦自知過失、故受惠之餘、深爲感激、旋結了案、並向法院撤銷自訴、而法院審理此案、以公斷案件、置之不顧、時將海州輪船長秦鑾如、判處徒刑、其判決理由、爲該駁船桅杆上掛有燈火、如何不注意及之、且不明潮水之退漲、實犯業務上失殺人罪、處有期徒刑三年云、査上海港之駁船、並無桅杆、試問燈火如何懸法、且黃友蘭亦自認無燈、所云桅杆上懸有燈火、不知其何所指、海州輪於退潮時、進口逆水而行、卽減低速力、最合於航行之規定、而云不明潮水之退漲、不知其何所根據、是秦船長之屈受冤斷、不言而喩矣、職會以駕駛輪船、係屬專門技術、在法律上、有萬國航行法規、各地航行習慣規則、及海商法等之束縛、在物理上、有風力潮流氣候水道變遷運動慣性及機器船舵速力等之影響、而船舶碰撞之審問、以明瞭責任之屬於何方、爲第一要義、惟責任問題、並不以避免損失者爲無過、故有時雖舟覆人亡、仍負造成過失原因之責任、是以審問船舶碰撞案件、非深有海上經驗者、不克稱斯職、此航海先進國家、所以均有海事法庭之設立也、我國海事法庭、雖經行政會議議決組織、但至今未見成立、鈞部雖在各埠航政局、指定組織船舶碰撞糾紛處理委員會、而當事者、仍得向法院提起訴訟、法官對於海事之隔閡、自無諱言、聽其獨自裁判、而不枉斷冤獄難矣、倘長此以往、不急之設法補救、則將來如秦船長受屈之案、將屢見不鮮、而船員者、莫不有兔死狐悲之慮、視駕駛爲畏途、不敢問津矣、茲念鈞部爲我船員主管總部、對於船員、在法益上之保障、當謀萬全之策、合亟呈請鈞部、一方面迅予設法組織海事法庭、俾根本解決辦法、一方面請咨司法部、在海事法庭未成立以前、凡法院審理船舶案件、應邀海事專家曾任三年以上之船長若干人、會同研詢、俾補救暫時辦法、並請轉咨司法部、飭令高等法院遴請專家、會同審問秦鑾如上訴案件、以伸冤屈、伏乞核辦、實爲德便、謹呈交通部、

朝鮮訪問機
今晨離京飛滬
僑民準備歡迎

（京電）朝鮮飛行家愼鏞頊、偕機師坂田源吾、駕飛華號、經歷東北・平・濟、抵京、於今日九時由京起飛來滬、計時十一時可抵龍華飛機場、領事署及日居留民團、韓僑民衆、屆時均蒞機場歡迎、愼等抵滬後、留一日、訪謁吳市長、並參觀滬市建設、然後卽飛青島、轉大連返朝鮮云、

本館
昨收水災捐款

昨日（二十四日）本館經收籌募各省水災捐款、計旅朝鮮僑胞合捐日鈔一百元、（由杜介然君・蔡恩錫君・王徵福君經募、計分迎賓樓捐日金十元、烏致院中華商會十元五角、中國國民黨烏致院分部・呂德謙君各五元、源和東君・源生永君各四元、同聚東號・成記號・鄭立泰君各三元、天成永君二元八角、洪興利君・西德厚君・德泰樓君・慶生東號・福盛恒號・同盛興號・永護君・孫修臣君・長興隆號各二元、元和盛號一元五角、邵振賢君一元二角、孫海常君・姜指日君・宋克昌君・楊富有君・周昌義君・王執先君・于吉東君・王植五君・于餘修君・王仁山君・于衍瑞君・于國弼君・王世善君・王世耀君・王修齋君・王徵福君・宋田邦君・刁永尊君・于嵩武君・趙樂天君・刁永超君・李枝生君・同興公支店・仁和祥號・李守信君・周玉齋君・憲芝君・于超君各一元、王瑞起君・田錫卿君・孔憲恩君・楊富壽君・孫占訪君・孫鹽椿君・王東旭君・孫振海君・各五角、楊學富君一角、爲仁守一元、瓚堂一元、邱君一元、周彥君九元、謝祖康君五元、逸記一元、福記・慶記・祥記・合捐五元、高志方君一元、（張枕絲君經手、原函附後）、湯濂非君・無名氏・各一元、共收日鈔一百元、國幣四十九元、茲將張枕絲君來函附錄於後、逕啓者、茲據敝處僑徙現充警士、服務新間分局之高志方君來稱、萬山水災、同情急振、祇愧家寒人細、義賑莫辦、茲適北分中之務、全頻救千代送賑振處所、並致救同胞、誼屬其、請由晚近等節前來、察此用意可嘉、一代送如上、倘希貴報揭露、俾、並將隨函附上之高君捐款一元、暨給收據爲荷、即希申報館代收水災捐款處、張枕絲、九月二十四日、

救災卽救命
多捐一文錢
多救一條命

蘇省首批秋繭
昨運到千餘擔
今年產量共計五萬餘擔

蘇省無錫・常州・蘇州・等一帶、秋繭成熟後、本市寬成・有利・寶泰・裕昶・等十餘廠商、卽前往收繭、茲已完全竣事、昨據竟成絲廠濮欣寬君語曾業社記者云、今秋無錫一帶、繭子收成、較浙省稍豐、但僅及春繭之半、計秋繭產量、僅有五萬餘擔、十分之七八、已被各該地廠商收去、十分之二三、於本市廠商購得、每擔價二十二三元不等、繅成之絲、因折頭太鉅（乾繭四百餘斤繅絲一擔）廠商祇可勉維開支、並無利益可圖、滬埠乾繭原料、連同浙屬所收十分之二、約可維持至十二月初旬、嗣後原料缺乏、惟有出於相繼停工之一途、原料不敷原因、係年來絲價過賤、繭價慘落、以致鄉民不堪生活、乃相率將桑田改種穀類、因飼蠶原料缺乏之故、繭量亦因而減少、本日廠商由無錫常州運滬之秋繭、計有寬成二百餘擔、有利二百餘擔、裕昶四百餘擔、寶泰二百餘擔、共計一千餘擔、此後各地鮮繭、當仍分批運滬應用、

各界紛紛熱心助賑

上海籌募各省水災義振會所經募各方捐助振款、及新舊衣服鞋帽、非常踴躍、昨續收到嚴耕澤經募中國新成煙公司洋五千元、中國新成煙公司同人洋一千元、顧虞齋捐助所收各大善士洋、甘潤生洋五百元、高福和同人七十五元、張蘭生妹妹與果寶移振二元、昔福之洋一十一元、楊秉鑒・王志高・陳忠華・鄭金海・等十一戶計洋一百八十四元、中國銀行代收南島九龍職員洋二十九元、葉叢湄十元、中央銀行代收無名氏洋三百元、中國銀行代收通濟信託公司同人劉都娟女士、銘泰昌行・陳俊傑・等十二戶、計四百六十二元一角一分、林康候君捐助振、孟臨生・張今煥・沈長庚・等一百元、浙江興業銀行代收人和助產學校、百零四元六角、上海銀行代收陸名氏、銘德堂五元、徐府筱依助振、鮑星槎・李旭堂・姚志剛・等七戶、計洋六十元、又楊言慶・李德榮・裴孫女士・蘇德煌・林鑑誠・吳淞不留名・陳棣華・等十戶、捐助舊衣褲六百八十件、鞋襪帽六十件、棉胎□條、足見各界人士熱誠救災、拯惠災黎、功德無量云、

市商會解釋
會員證書毋須貼花

上海市商會據天津報關業公會函、詢問同業公會會員證書、新法訂明免貼、係於何條明文規定、該會當卽函復解釋云、印花稅法第十六條第二十八款、係指主管官署依證明人民身分或資格所發之證書而言、商業團體、對於會員所發證書、既不在該款所謂主管官署、證明人民身分或資格之例、依法此項證書、自無須貼用印花、

航空徵求
各隊繳捐成績佳良

中國航空協會上海市徵求隊總隊長辦事處、自開始第一次徵募運動以來、各隊長隊長隊員、努力徵求會員、並勸募捐款、成績極佳、此外又進行各同業按照營業收入抽捐、徵收捐款、先後有旅行者・汽車業・旅館業・鮮肉業・鮮蛋販賣業・磚灰業・運貨汽車業・砂石業・跳舞場業・黃砂輪船業・等、成績極爲優良、足見各界人士對於徵募運動、熱心贊助、各同業努力辦理之一般、又杏大舞場、自前月十五日正式開徵收以來、非常努力、所收捐款業已先後繳送總隊長辦事處、該場欲引起舞客加倍踴躍輸將、增進徵募捐助起見、自十月一日起、凡認航空捐捐款給據、均有獎品則由該場捐助云、昨日收到六隊隊長南洋中學校長王培孫、繳交會費捐款、千八百六十七元一角六分、二〇一隊隊長張壽鏞、繳交捐款九十四元、二八隊隊長楊梅南、繳繳會費八角、二七五隊隊長周□、繳捐款一元、三〇隊隊長錢選青、繳會費十二元云、

航商議決晉京請願
修改印花稅率

市輪船業公會、以中央新頒印花稅法、如輪船提單、每張須貼兩角、較原率增加十倍、且輪船捐稅損成常稅、商船有經提單、所得水脚不過大洋五角、貼須繳報關各項捐、如貼印花二角、是輪公司將無收入、經航商呈請中央立法院修改、今因尙無確切辦法、航商對此殊難應付、遂於昨日召集十九次執行委員會議、討論印花稅之輪船提單稅率案、會議結果、決由會議呈稅、並公推市輪業公會主席虞洽卿、常委袁履登・汪委員等晉京向立法院提出請願、要求修改印花稅提單稅率、停徵吳淞商船學校之船鈔附捐案、決議停徵、不准停辦、故亦提交執委會、討論結果、決由繼續呈請、並公推主席虞洽卿、常委袁履登・汪國昌等、晉京向立法院請願之外、同時向行政院交通部財政部陳述情形、務求達到停納附捐目的云、

粵警政攷察團
昨參觀公共租界捕房
今晨乘輪南返

廣東警政考察團十三人、於昨日上午十時、由吳市長介紹、參觀公共租界中央捕房、今日上午十時、登招商局海元輪南下、抵廣州後、尙將參觀廣州市警政、然後擬具京滬杭平津粵各地警政考察報告、呈報粵省府云、

餘姚鹽民代表來滬
向各團體要求援助

餘姚社會、餘姚鹽民代表、向山東廠商認救濟、公平議價、專收專售、本安有案、今春浙東南大廠商、在杭組織號商協會、聯盟壟斷、全場一餘萬鹽民之絕大反響、嗣經黨政當局自每擔八角四分抑低至每担六角、分會引起由調解、雙方讓步、遂延兩月、始得核定全年價爲每担八角、由該場署諭周知在案、乃廠商對於是項政令、陽奉陰違、月收二日、不付鹽價、更進而藉口市面不景氣、資本週轉不靈、全場各廠暗中聯盟、一致宣告停收、全場鹽民多步、事逾三月、迄無結果、且鹽戶由貸俱窮、生計斷絕、痛苦萬狀、人心浮動、日趨惡化、紛紛聯名工會黨部、□於案懸不決、深恐有礙地方治安、前昨特推代表赴各區鹽民七十餘人、分頭赴杭向浙省黨政兩關及鹽運署請願外、二十一日又有該縣各區鹽民陸成惠・沈威釗・袁功其・俞利友・沈大佑・□錫吐・沈老榮等、二十餘人到滬、代表該縣十餘萬災民、向上北寧波紹興上邑各旅滬同鄉會・寧旅滬紳虞洽卿氏・宋漢章氏・等、呈具節略、請求主持公道、日前援助奄奄垂斃之十萬生靈、其節略中三點、（一）促電局派員驗民生計、地方治安、（二）責成浙西分鹽源泰公與等鹽販總經理平綏團、及浙東公販董事長鮑爾鄉等、剋日照常收鹽、給付鹽價云、

濟生會所辦天門急振

中國濟生會昨接該會湖北天門縣辦振主任侯永德・錢心如二君函報、該主任等同振友、於本月十九日到達天門、勘定東門堤下□號、爲臨時辦振處、此辦法、擬於受災最重之區、按戶清查、擇其極貧、當面給票、以杜中飽、如須用振米、附近京山・應城・漢縣・米價較廉、按天門米價每斗可兵漢斛斗六升、每石合漢價六元二角之譜、蠶豆每石三元五角、合漢斛一元二角、刻正調查、除遇災民報告、此次大水、四鄉漫溢、城市陸沉、淹斃人民、約有二千餘萬、主任所到之處、災民哀號之振、哭聲震天、屍骸遍地、務乞速加振欵、以救殘生、庶全蟻邀蓄云、

中華醫學會救濟貧民
花柳病診療所將開幕
下月十一日開幕十四日開始診療　貧民診療完全免費以期肅淸梅毒

中華醫學會爲預防及治療花柳病起見、故依據該會上屆在粵舉行之第二十四次理事會議決議案、在上海西藏路時疫醫院設立花柳病診療所、並推黃子方爲主席、朱恒璧・宋國賓・等爲委員、並暫借上海西藏路時疫醫院爲所址、並請仁濟協和醫院皮膚花柳科主任陳鴻康博士主持診務、凡貧病求診、不特不取手續費、並贈送藥品、該所規定下月十一日下午四時半、在西藏路時疫醫院內舉行開幕禮、申時社記者茲將各情探誌如下、

〔日期〕中華醫學會因鑒於花柳病傳染之烈、害人之深、而病患者於治療上復遭遇盲從及不徹底治療之危險、同時貧病者因治療費昂貴、因而無法治療、

〔成立〕爲特組織花柳病委員會、設立花柳病診療所於西藏路時疫醫院內、診療時間、自晚間七時至九時、以便不妨礙病人之工作時間、凡屬貧病前往診所診療、不特不取分文手續費、且藥品、概由所完全贈送、定下月十一日下午四時半、舉行開幕禮、並請社會聞人王曉籟・顏福慶・汪伯奇・演講、

〔診療〕〔醫師〕主任醫師陳鴻康、助理醫師張慶生・盧森保・洛拉夫（Popol）、專科顧問內科刁信德・吳旭丹・樂文照、外科牛惠生・倪葆春・任廷桂、眼科李滔茂・周曼文・周誠濟、耳鼻喉科凱樂・李冈、小兒科祝慎之・富文壽・高鏡朗、婦科孫克基・王淑貞・王逸慧、尿道科曹晨濤・徐逸民・高日枝、

虹橋療養院近訊
林元英博士赴歐考察醫學

滬西虹橋療養院、自開幕以來、醫務日見發達、求診者踵趾相接、各種慢性病如肺癆等等、在院療治後、均獲奇效、自顏福慶博士接辦以來、加設產婦一科、凡平產手術、日必數起、近鑒泰西醫學日新月異、爲海上士女謀康健之保障計、特派該院主任醫師兼國立上海醫學院婦科教授林元英博士、赴歐專研產婦科之最新醫術、茲悉林博士擬於本月廿八日取道、參威經西伯利亞先赴維也納、次至柏林、後至英倫、終則取道新大陸返國、林博士動身後、該院醫務已聘留美芝加哥大學醫學博士梁福謙醫師擔任、

中國精神會之榮譽

廣東省政府警政考察團團長黃強東氏、率領團員一行十八人、此次由粵出發、赴平津滬杭各地考察警政、前日抵滬、昨日上午十一時、由本市市長吳鐵城介紹往本市各區警察所參觀、結果黃氏以精神學對於警政輔益良多、各國警政早已採用、我國警界亟宜採取之必要、乃於是日下午、特赴本市靜安寺路安慶坊中國精神研究會考察、當由該會教授主任陳健民、副教授主任徐凱霽、招待、並指派高級會員王玉成・余春松・王耀武・等實驗精神學之演藝、故中一切效驗現象、黃氏親驗之下、大爲歎賞、卽詢學理手續、

上海醫院擴充小兒科

南市十六鋪泰碼頭多稼路市立上海醫院、自改歸市辦後、由衛生局聘朱潤深爲院長、歷時數月、經朱院長規劃整理、氣象已煥然一新、成績頗有可觀、近且鑒於兒科之重要、特將原有之兒科、力謀擴充、另闢兒科病房兩間、設置病牀十具、專收患病兒童、聘小兒科專家陳鴻逵醫師爲該科主任、每日上午九時至十二時、到院應診、陳醫師爲美國紐約大學醫學博士、曾留德奧等國有年、專習小兒科、其醫學深邃、經驗宏豐、將來造福兒童、誠非淺鮮、

市面不景氣
二商號宣告淸理

〔仁記鐵號〕南市仁記鐵號、開設迄今、歷十餘年、平日營業頗佳、在最盛時、每年營業達一百數十萬元、最近在市面不景氣中、每年亦有數十萬之營業、規模甚大、號稱南市鐵號之巨擘、近以市面凋疲、日甚一日、卒致無法經營、乃於昨日延請江萬平會計師及江一平律師、代表宣告停業淸理、同時所辦之無錫恒昌成鐵號亦宣告倒閉、定於十月十二日、在滬召開仁記債權人會議、十月十九日在無錫召開恒昌成債權人會議、

〔恒昌祥號〕廣東路三百弄十號、恒昌祥雜貨號、開設有年、平日營業向稱發達、茲因受市面不景氣影響、以致積虧過巨、週轉不靈、無法維持、於昨日延請盧萬安律師宣告淸理召盤、其通告云、限該號各債權人、於十日內持證登記、逾期視爲自願拋棄權利、其人欠各欵、亦限於期內如數淸償云、

〔嚴瑞記號〕又金楨之律師代表嚴瑞記顧繡號淸理、通告債權人限十四日內登記、逾期作自願拋棄云、

上海
最偉大之綢緞公司
華華新址行將竣工

華華綢緞公司及大新綢緞局、爲滬上工商界領袖王延松氏獨資所創設、向設於三馬路石路口、規模宏大、營業鼎盛、現以原址不敷展布、特在南京路雲南路口擇定新址、定期遷入、現悉該號新址裝修工程、行將完全竣工、商號富麗、頗具偉觀、而內部佈置、尤能別具匠心、獨創一格、至供應貨物、凡屬最新出品、均經採辦齊全、允稱獨步、全國之綢緞、總滙大部、店員係由中華職業教育社公開招考、經過長時期之嚴格訓練後、方始派充、是以將來開幕後不僅在價廉物美一點、上足以轟動全滬、卽於內部組織及人事管理二事、亦將在綢緞業中、作一劃時期的革新、

錫滬路與兩路
正式簽訂聯運合同
下月起將改訂行車時刻

錫滬長途汽車公司爲便利行旅起見、特由該公司經理朱愷儔、與兩路局長黃伯樵、商討聯運辦法、業經雙方簽訂合同、茲摘錄要點如下、（一）路線、以南京・鎭江・丹陽・常州・爲聯運站、雙方以無錫爲聯接站、又以上海北站爲聯運站、雙方以常熟爲聯運站、發售聯運客票、及辦理聯運行李、（二）票價、由上海至常熟、普通單程三等票一元八角、南京至常熟三元八角、鎭江至常熟二元一角、丹陽至常熟一元八角五分、常州至常熟一元三角、其次如練塘・羊尖・安鎭・等、以路程計加增、並悉該公司近鑒時過中秋、日晷漸短、故定十月一日起更改行車時刻、晚大班□開廟云、

工商管理會演講
管理改進與工商復興
十八日午假青年會舉行

中國工商管理協會、每月例有聚餐討論會一次、除各會員藉以交換關於一般管理問題之意見外、每次並特約專家演講、以是歷次參加之會員、均極踴躍、因將由機思想結晶、鎔而施諸應用、以俾能得到極圓滿之效果也、現悉該會定於十八日中午十二時、假八仙橋青年會九樓東廳、繼續舉行第五十八次聚餐討論會、並敦請交通大學管理學院院長鍾偉成先生演講「管理之改進與工商復興」、凡該會會員如欲參加聽講、亦極歡迎、

市黨部核准備案
場虎車業互助會
昨通告同業入會辦法

本市場虎車業互助會、自正式成立後、對會務之整頓、如謀會員生活之改善、營業之發展、迭經開會討論、議行詳細具體辦法、對工部局擬改錄車輪用橡皮胎一項、因關於營業者重大、故尤爲注意、茲悉該會現已呈准上海市黨部暨核備案、茲將各情分誌如下、

〔黨部准予備案〕該會爲謀組織健全起見、除內部嚴加整頓外、並將組織及此次要求工部局、反對停止加捐經過情形、詳細呈報本市黨部申請備案、昨該會已奉到上海特別市黨部執字第三七零六號批答云、「呈洗鑒、呈件均悉、准予備案、附黏會章登記表、件存、此批、中華民國二十四年九月二十一日、常務委員潘公展・吳醒亞・童行白、

〔通告同業入會〕昨該會通告全市同業云、「我們場虎車和老虎車的同業們、關於交涉加捐的問題、賴諸同業的精神團結、總算得到了圓滿的結果、這確是很可紀念的一件事、但默察現實環境、尙不容許我們樂觀、我們應該知道、年來工商凋敝、百業蕭條、以致貨物之稀少、營業已一落千丈、益以機械運輸、如卡車等日益發達、而佔領市場、我手車業、更遭受嚴重之威脅、事實如此、怎容我們忽視、我們要挽救當前危機、則端賴業業努力、集中力量、本會之誕生、便是順應這種迫切的需要、藉以互助團結之手段、達到發展業務之目的、自成立以來、對交涉加捐經端、已略收成效、當經諸同業所明悉、現本會業經呈准上海特別市黨部正式備案、並爲謀同業普遍團結保障業務起見、特擬定辦法如下、（一）會員入會、准展後至本年十一月底截止、在上項期限內、凡場車老虎車同業、均得填寫志願書入會表格者、並希於九月二十五日起來會繳證明換發會員證、（隨繳會費）以資識別、事關各同業切身利益、幸勿漠視爲荷、特此通告、」

名古屋樣品展覽會

日期　九月二十五・二十六・二十七・三日每日上午九時至下午四時
地址　四馬路江西路角漢彌敦大廈樓下
品目　毛織物・衛生材料・養雞器具・火油爐・樂器玩具・刺繡絲線・絨線・脚踏車・鐘錶・磁器碍子・雜貨等
承蒙參觀無任歡迎

中華

圖畫雜誌
第三十七期出版

本期要目

封面　梁賽珍女士
雲樹秋光
青海景色
國內時事
風流荒婚與花生米
陝西洛惠渠工程
深秋
女子器械操
秋的姿態
全國運動會前奏
浮雕式印影
美國礦工生活
英國皇家美術會用品選刊
銀幕戀人
閒話烏龜
一九三五年式游泳衣
漫畫
▲文字
三國會議失敗後之意阿局勢
青海之山川人物
西湖五日記
世界名導演評傳之六
相片

內容充實　印刷精良
自卅五期革新後更有長足之進步

中華合訂本第三卷出版

中華圖畫雜誌自二十五期至三十六期之合訂本第三卷已於日前出版布面燙金裝璜精美內容凡一年來之國家大事世界情勢社會狀況科學發明以及美術電影戲劇等之演進均有具體之圖照作簡明扼要之記載可作史實讀亦可作美術收藏品此項合訂本第一卷業經售完第二卷尙有存書每卷實價五元合購兩卷減收十一元寄費在內

定價　每冊大洋四角寄費加一國內全年十二期四元八角國外全年七元四角郵費在內

新中華圖書公司總發行　上海寗海北四川路轉角　郵箱五三一四　電話九〇六四九號

全國總經理——上海四馬路上海雜誌公司

白濁最新內服特效藥
黃色素新製劑
強克淋
世界第一著名白濁聖藥（文藻）
專治男女淋濁斷根迅速
立能滅菌消炎利尿止痛
花柳藥界中最偉大發明
價目 每瓶洋三元 附贈試服品一瓶 每瓶洋一元
總經理處 上海漢口路絹業銀行隔壁泰慶大樓 華嚴藥行

科達香精魚肝油
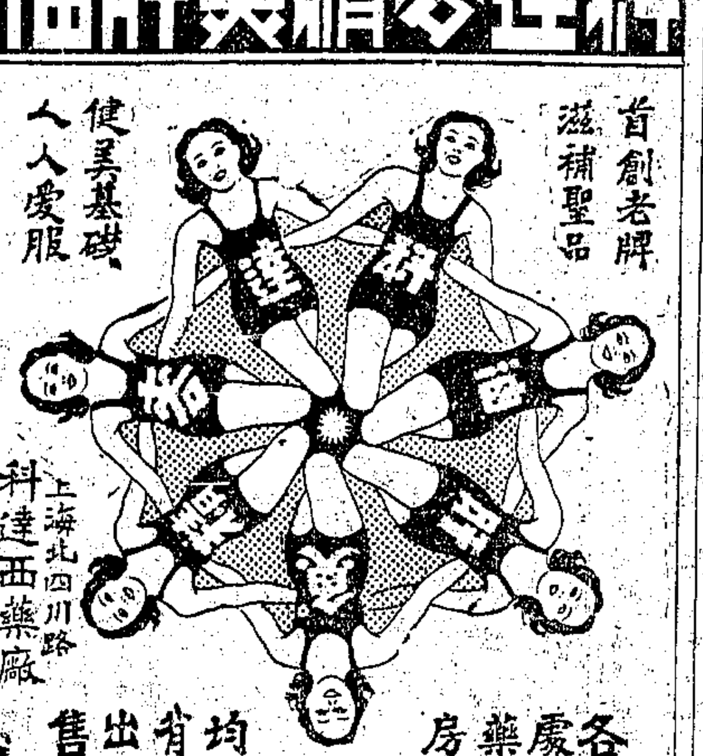

各處藥房均有出售
免費贈送各種說明書價目單承索即寄 姓名 地址
先施永安及各大藥房均有出售 購時指定「科達」二字以免受欺

國際馳譽之
文化領袖羅理樞抵滬
羅氏係美術家著作家古物學家哲學家
在已往十六月中遍游中亞細亞與蒙古

字林報云、國際馳譽之美術家著作家古物學家哲學家羅理樞教授、為公認世界文化領袖之一、星期一由北平抵滬、羅氏受美國農部之委託、蒐集蒙藏兩地耐旱之草籽、據羅氏聲稱、沙漠中所覓得之草籽如能移植美國、則農民不愁其辛勞之工作為氣候所毀矣、羅氏於已往十六個月中遍遊中亞細亞與蒙古、蒐集各種草籽標本三四百種、希望能以之防拒美國中西各州所患之亢旱、羅氏已於星期二日乘門羅總統號前赴印度擬至喜馬拉雅山畢其未了之工作、然後遄返紐約、羅氏且擅長美術、紐約羅理樞博物院儲有其畫千幀、其中五百幀乃與亞洲有關者、著名收藏家安特里格斯嘗曰、讀羅氏之畫、不啻見一新世界云、羅氏曾繪喜馬拉雅山山景五百幅、此誠難能可貴者也、羅氏著有關於文化之書籍多種、其子喬治羅理樞博士、曾隨同旅行、亦著有關於蒙藏之書籍若干種、並著成藏英字典、尚未出版、羅氏留滬時、曾語客曰、余以至佳之情感離華、中蒙政府此次助余完成文化工作、殊意至可感謝云、按羅氏於一八七四年生於俄故京聖彼得堡、既具天才、復好學不倦、故卒享盛名於世、俄國革命後、乃於一九二〇年攜眷遷居美國、

郵務局長懸賞協緝
郵局巨刼案犯
特發布通告俾衆週知

上海郵政管理局、自於本月九日發生巨額公欵被刼、及槍殺解欵人重案後、尚未破獲、同時公共租界警務處、業已懸賞嚴緝在案、大通社記者、昨晨向郵政管理局探悉、該局為期使本案早得破獲起見、亦由郵務長乍配林發出通告、請各界人士、協力查緝、茲錄通告原文如下、「上海郵政管理局通告、查本局於本月九日遭盜搶刼巨額公欵、並槍殺解欵人等一案、至今尚未破獲、業經上海公共租界警務處懸賞查緝、茲錄懸賞原文如下、「為懸賞緝拿事、查得在四川路及北蘇州路轉角郵政總局、於中華民國二十四年九月九日遭盜匪搶刼、並槍殺解欵人等一案、至今尚未破獲、合行懸賞查緝、如有人能將刼欵之盜匪擒獲者、訊實後、當給予賞欵二千五百元、正式通風報信、因而將行刼之盜匪擒獲、並將被刼之欵查獲者、訊實後、當給予賞銀五百元正、僅能查到贓洋者、按查得數目之多寡、另行提賞、上項賞格、至中華民國二十四年十二月十六日為限、逾期無效、若有各種消息、希即報告就近捕房可也、須至賞格者」、是以請各界人士、協力查緝、以期早日破案、合亟照錄原文、俾衆週知、此告、郵務長乍配林、

偕舞伴夜行遇盜
一盜被包探格斃
朱竺今酬舞興闌伴送舞女歸家
兩盜攔刼後竄逃一遠颺一擊死

住南市蓬萊路乙德里七號門牌浦東人胥年朱竺今、年廿六歲、向在財政部關務署分設本埠關務稽核所任事、於前晚偕情人寧波女子王迺新年二十二歲、在靜安寺路某舞塲跳舞、至昨晨一時興盡兩人相偕出塲回家、因女住法租界、朱與女步行伴送、由西藏路至法租界嵩山路蒲柏路口、兩人且行且喚黃包車、行抵蒲柏路四一四號門前、時正一點三十分鐘、路旁竄出盜匪兩名、一

穿咖啡色 西裝、一穿黑色長衫、口操本地音、攔住去路、由穿西裝之盜出示手槍、向朱與女嚇禁聲張、由西裝盜在朱之西裝口袋內搜刼去中國銀行五元鈔票一張、新板現洋一元、及雜紙等物、穿長衫之盜將女王迺新手上所戴之金鐲一只（值卅八元）克羅米小長方手表一只（值十八元）、强行搶去、朱等見盜有武器、不敢抗拒、一任搜索完畢、該盜等喝令朱等仍由原路回去、

不許返首 看視、朱等祇得返身而行、盜遂揚長而逃、朱等行約三五分時、知盜已去遠、心有不甘、又返身追趕、離盜約七八丈之遙、依人影狂追、至貝勒路口、報告該處上差之五四三號華捕、該捕即幫同追捕、并吹警笛、兩盜即分散逃竄、一穿西裝盜由馬浪路折向北行、至霞飛路相近、適法捕房一百號華探河北人張鳳鳴、由中央捕房落班乘黃包車歸家、行抵霞飛路馬浪路口

聞聲下車 摸出手槍、趕上兜捕、見西裝盜迎面奔來、張探執手槍喝令止步、該盜聞聲、即開槍一響拒捕、張探側身避開、即開槍還擊、一彈中盜胸前右乳傍踣地、盜又開槍一響、連發一彈後隨即氣絕身死、遺下四寸白郎林手槍一支、鎗內尚有子彈五粒、斯時事主與五四三號華捕亦趕到、由朱認明即

行刦之盜 張探即檢起手槍子彈、喚同黃包車夫崇明人陸阿福（盜發之槍彈、即擊中陸之黃包車輪上）施三榮等、帮同將盜屍舁至霞飛捕房、報告經過情形、而穿長衫之盜、經捕房派探捕趕出兜拿、已遠颺無蹤、捕頭命將盜之尸體、舁往同仁輔元分堂驗尸、所在尸身搜出木牌一方、小刀一柄、

原贓二元 當日上午九時、報請特二院由干任檢察官偕魏法醫彭書記官、於午刻蒞所、檢驗尸體、當在尸體內起出槍彈一粒、驗後升坐公案、據包探張春勝・張鳳鳴、逐一報告出事及調查經過情形、并將手槍子彈及抄出之物呈案、王迺新未到、由朱竺今與陸施兩黃包車夫到案、

供述被刦 與目見經過狀況、并由朱認明呈案現洋一元、即被刦之贓、官即命發還朱領去、遂諭驗得無名男子、委係生前因槍傷身死、尸交同仁輔元堂收殮尸屬認領、木牌一枚、小刀一把、存庫招領、手槍一支、子彈五粒、另尸體內起得一粒、准交探員帶回偵查、警務處亦備諭通班各探嚴緝在逃盜賊、務獲歸案訊辦、

合衆母佑輪
明日直航阜寧
計程三百海哩四十小時可達
沿途經合興鎮等口岸均停靠

外馬路七二五號中國合衆碼頭倉庫公司、為發展淮北一帶墾植及便利商運起見、開闢上海至阜寧直達航綫、並定明日處女航、大通社記者、茲採誌各情如次、

出產繁富 運輸不便 阜寧為淮北重要縣治、其地物產、出產亦豐、惟阜寧與上海、向無直航海輪、當地棉花・雜糧・等出產、極為繁富、次如豬・鷄・鴨・等牲畜、均賴轉由內河小輪及民船、駁載至通州等口岸、再由江輪裝滬、需時輒達十餘天、時間耗費、兩蒙損失、自不待言、

由射陽河 試航成功 本埠合衆碼頭倉庫公司、鑒於該處航綫不能直達、厥由攔門沙之險、致海輪不敢問津、爰於上月二十一日、派航務部主任朱信生、由母佑輪取道射陽河、先行試航、計自上海直達阜寧城下、費時僅四十小時、全綫計長三百海哩、

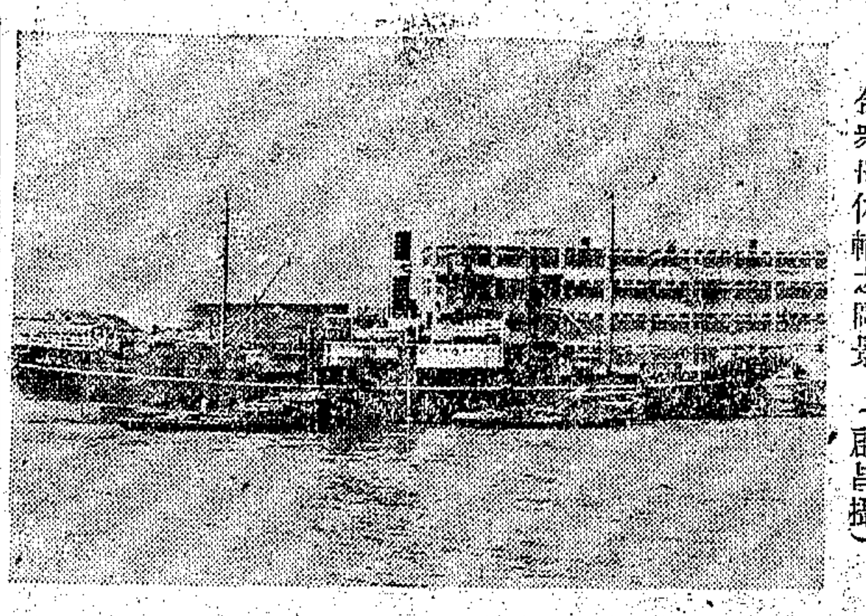
合衆母佑輪之圖景（啟昌攝）

重要口岸 設辦事處 阜寧之上、距離七十華里、為永興集、亦為重鎮、母佑輪當時曾駛至其地而止、惟再上則水之深度、不足十五呎、已難測水上行、該輪會將試航經過之處、沿途均經詳細測量、認為可以直達行駛、嗣即在射陽河・合興鎮・千秋港・鮑家墩・竹港・以及阜寧等口岸、分別設立辦事處、以資沿途停靠、

明日正式 直航阜寧 該公司之母佑輪、以沿途布置均經就緒、特定明日上午、由滬正式駛往新闢之阜寧航綫、又據大通社記者探悉、母佑輪船身長二百三十一呎、闊三十六呎、空船喫水八呎、滿裝喫水十五呎、載重一千五百噸、每小時速率十餘海哩、又悉該輪船長為沈達方、大副為唐北行、

國際貿易局
介紹國產出品

昨據國際貿易局發表云、該局於上星期內、接到國外需要國產品之函件數起、茲一一發表於後、希各廠商及出口行、請求該局指導處介紹、（一）荷蘭麥利鐵糖果餅乾公司、擬向中國採辦各種糖菓、請指示一切、貨品可由銀行押匯、（二）荷蘭亞廉斯海丹埠華而李首飾進口商、請介紹與珠寶玉石珊瑚等首飾製造商、以便交易、樣品可郵寄、貨到即付款、商業信用、可詢駐該城中國領事館、

南昌空軍隊員
何溪瑞在滬被捕
何原籍荷蘭但已喪失國籍
南昌航委會以何有不法行為

國民政府南昌空軍第・隊隊員何溪瑞又名何德如、現年廿四歲、原籍荷蘭、在我國航空學校畢業後、即在空軍第・隊担任照相士兼飛機師、一月前、何因父喪、乃請假返籍建廈門、料理喪事、事畢順道來滬、寓於靜安寺路滄洲飯店四百十五號房間、近南昌航空委員會因據報何在滄洲飯店有冒充公務員濫用職權等情、乃行文上海市公安局蔣令查究、經該局長查得何現已遷居於滄洲飯店四百零・號房間、遂派偵緝員蔡根生・袁海・・投第一特區法院請准拘案、協同靜安寺捕房探長唐子鴻、於前晨一時許、密往將何逮捕、帶入捕房收押、昨晨、解送特一院刑八庭、即據捕房律師張天蔭起稱、昨晨九時半、上海市公安局派員持鈞院拘票至捕房、以鈞院之拘票、對於何是否發生效力、應先赴荷領事署調查、有無何溪瑞其人、嗣由荷領事倍爾查驗何所呈之九五二十號護照、證明何確係荷蘭人民、惟據倍爾向捕房人員聲稱、按照荷例、凡本國人民未經政府允許、而貿然至他國服務者、即認為喪失國籍、今何既未經荷國政府允許、應認為已喪失國籍云云、捕房旋乃至滄洲飯店將何拘捕、但查何所犯者究係刑法抑屬軍法、刻下尚未明瞭、應由市公安局代表當向捕房謂、何於本年七月九號、因家中有人患病、故請假回籍、今北並不返職、實有私逃行為、惟捕房在何身畔搜得請假條紙、其給假日期自七月九號起、至十月九號止、為有效時期、照其條中則假期尚未滿期也、應請核示、繼據市公安局第二分隊隊長陳光炎投稱、何溪瑞前因在辦事上有過失、經南昌航空委員會予以拘押、嗣何因父喪、請准給假、現因據報何有濫用職權、招謠生事、故奉上峯命令拘捕、至其內容、不得而知、須向上峯請示云云、詰之何溪瑞稱、我住滬一月、而患病月餘、上次因酒醉擊破隊中玻璃、照例被扣押七天、此次因父喪請假、事畢來滬、寓於滄洲飯店、並無濫用職權招謠生事情形、應請著令提出證據等語、吳則翰推事核供、諭何押候改期十月一號再訊、

兒科聖藥 鷓鴣菜
（主治）凡小孩患疳積症者腸有蛔虫每致消化不良胃腸生病飲食少進營養欠佳面黃肌瘦腹現青筋夜睡不寧體質瘦弱失去兒童天眞活潑之狀態若服此鷓鴣菜能治上述之症狀使小孩體質回復康健是眞兒科之良劑也
每包一角 每盒四角半
各公司藥房紙烟店均售
滬粵港 宏興藥房啓 滬行南京路貴州路西 電話九五四〇四

大來郵船公司職員
美人飲彈自殺
既非神經不寗亦非戀愛關係
僅遺書其母謂不能處此世界

大美晚報云、曾服務大來郵船公司之人籍美人達白萊斯坦氏、今晨（二十四日）在虹橋路第一四七弄第一零二號寓所浴室中飲彈自殺、其母現方乘傑克遜總統號由西雅圖來滬、於下星期二日可抵、死者遺有一書致母、僅謂不能再處此世界、並未說明自殺原因、其友亦不明其故、死者昨坐公司中辦公、狀甚健好、昨夜十時、某友猶與作電話談、未聞其作悲觀語、聞死者昨晚與一不知姓氏之女子在家共餐、據其友云、未聞死者遇有感情衝動之事、死者年已四十、猶未娶婦、觀其遺書之措詞、並無神經不寗之象、檢其遺物、有其母所寄與之千元票據一紙、日期為六月二十五日、迄未取現、死者之母為加拿大人、父為德人、母曾寓滬約三十年、資產甚富、在滬交際界中甚為著名、

國烟展覽最後一日
福新和興贈烟
公開象棋錦標六類分定
南洋華美分發紀念贈品

中華國貨捲烟維持會、以前確定之八八國貨捲烟節、及此次假大世界舉行之國貨捲烟展覽大會、均為我國國烟史上應大書特書之重大事件、蓋不特為國烟前途光明開始其端、亦即推進國民經濟建設運動之必要步驟、是以極引起全國人士之注意、此次展覽會會期、原定十天、後因應各方要求、特宣告展覽四天、昨為展覽之第三日、遊客均由華美烟公司贈送入會牌香烟、情形較往日尤見熱鬧、

贈送紅妹嘉寶 今日為大會最後之一日、下午七時起、至晚七時、由和興烟公司贈送紅妹牌、七時起、即由福新烟公司贈嘉寶牌香烟、此二烟品質均極精美、售價亦甚低廉、俱為烟界之佼佼者、展覽會場中陳列在八丈八尺之大捲烟頂端施放新奇烟火、紅光矚天、高入雲霄、全市民衆、均能觀及、莫不嘖嘖稱奇、

棋賽行給獎禮 象棋賽分類爭奪、經多日之鏖戰、現勝負已定、第一名為吳傳珠、第二名為朱夢麟、第三名為李友雲、第四名為倪耀光、第五名為徐可沂、昨晚九時、特行給獎禮、儀式隆重、首由維持會常委袁履登致詞、報告此次比賽經過、語多勗勉、當發給獎品、分冠・亞・三・四・五・軍五大銀盾、彼時前五名選手一一在掌聲中欣然領獎而去、次由徐維挺代表全體烟廠致謝諸象棋委員鮑子波・楊汝濟・陳樹春・葉惠石・黃寅初・陶湘泉・謝秉毅・顧問・趙士瀛・宋福華・關幹中・及幹事潘樾剛・李武尙・等連日服務之辛勤、最後南洋烟公司特贈冠軍吳傳珠君大銀盾一具、華美烟公司分別贈送委員及各選手精美紅龍牌象棋一付、給獎告終、公請吳傳珠・潘樾剛・鮑子波・陳樹春・謝學正・楊汝濟・等表演秩序、臨時排定、

書畫扇面古玩紅木傢具 逐日更換展覽廉價出售
舊國主人願將所藏精品數百件廉價割愛 請至北四川路狄思威路口豐樂里七弄九十一號

勝德織造廠
九月五日起一年一度大廉價 空前大犧牲三十天
最新出品 繡露綢緞

先施永安新新三大公司均有出售
營業時間 上午八時起至下午七時為止 星期日照常營業
廠址……小沙渡路康腦脫路南首 電話……三一四五四號

永豐電氣廠停業後
股東提起控訴
訴總經理等勾通舞弊 侵蝕公司欵項十萬餘

已停業之永豐電氣製造廠、為江一南等合資創辦、以江任總經理、鄭・敵周任經理、周炳忠充工程師、江禾周（即江耦）為營業主任、自民國十八年開始營業以來、迄南六稔、近竟失敗、自停業後、有股東沈偉卿・趙可成・吳卓倫・三人查得江等當執行業務時、朋比為奸、勾通舞弊、侵蝕公司欵項洋十萬零二千四百十二元二角八分八厘、因延律師吳凱聲對兩江及鄭周提起侵占背信之刑事自訴、昨日午後、由第一特區地方法院劉毓桂推事開庭傳審、因被告均不到案、延范剛・范著生・等律師到庭、聲請改期、以被告大都因事離滬、且本案內容複雜、辯護手續、未遑預備為詞、庭上旋向原告吳卓倫訊問起訴事實、據供該公司股東計十三人、共二百九十六股、我等三人、每人投資本五百元、製造廠設於北京路鴻興里、專製手提電筒、當時訂有合夥契約、乃各被告於任職時期、一切措置、多違反約內條件、埠查明公司欵項被侵占至十萬餘元之鉅、且各被告並未離滬、實係規避不到云云、劉推事遂諭改期、候傳被告等到案再訊、

鄭文彩私販紅丸
竟謀誣陷他人
判明判處徒刑六月

浦江人鄭文彩、近在閘家牌路普愛坊弄中販賣紅丸漁利、前日午刻、忽投楊樹浦捕房報告、謂此種生涯、自知犯法、因爲生計所迫、而主犯係同鄉人王嘯峰・夥計劉萬富・交紅丸者、乃王妻吳氏・劉妻郭氏・及朱高氏・等三婦、尚有可銷五百餘粒、給吾做資八角、現不願代若輩兜銷、向王脫去斯事、詎渠不允、欲用斧將余砍死、是以特來投案、遂取出證物毒丸一包、計一百二十粒、捕頭派華探門守珙先後將王・劉・暨三婦在松潘路四十號一樓內逮捕、帶入捕房分別收押、昨晨、解送特一法院刑三庭、工部局律師厲志山陳述前情、並稱被告等在捕房否認、當將紅丸呈案、鄭文彩列第一被告地位、供詞與在捕房所言相同、質之王嘯峯供、與鄭相識有年、絡續被借去銀洋數斤、向索誣攀、存案紅丸係伊已有、求寬、並延范剛律師代辯、劉萬富供詞與王相埒、王吳氏等三婦供素不販賣紅丸、蕭燮棻推事判決鄭文彩處徒刑六月、紅丸沒收、王嘯峯等五被告無罪、屬律師捨棄上訴開釋、

蔡寗總主教離滬赴京

教廷駐華代表蔡寗總主教、此次南下主持公教進行全國代表大會後、曾赴崇明南通海門視察教務、昨晨（二十四）搭快車赴京、視察首都公教慈善教育新建設、定二十七日偕秘書于斌博士赴徐州、主持二十九日舉行之徐州第一任主教邰軼歐監督授職禮、十月一日返滬轉杭、參加二日杭州田法服主教晉陞銀慶、後赴嘉興視察教務、六日在長安主持朝聖禮後、並將赴寗波一行、因吳市長邀請參加雙十節全國運動會開幕禮、故下月十五左右、始可返平、

水災義振會
商洽電台播乞賑歌
歌詞由出版合作社編印 并分函各學校學生歌唱

籌募各省水災義振會、昨接上海出版合作社編印之「乞賑歌」（災民苦）・歌譜二百份、當代分函轉送各地教育當局轉令各學校歌唱、並派員與本埠各播音台接洽、廣為播唱、使一般聽衆、有所感動、以利賑欵籌募宣傳、茲錄其歌詞各一首於后、（乞賑歌）秋風起、秋雲飛、一片片的落葉飄滿地、遙望天空茫無際、只見一羣的失羣哀燕、徬徨徬徨、向着四面飛、可憐呀、他們是離鄉背井居無定處寒無衣、廬舍盡漂沒、骨肉生別離、只能苦苦的逃荒吃食、怎能免風吹和雨打、身寒又復飢、他們眞是衣單食缺無告又無依、（災民苦）天連水、水連天、滔滔洪水渺無邊、堤岸沖毀無阻抑、廬舍村郭悉被淹、夜深水至逃不及、老幼弱弱小皆魚鼈、攀樹緣牆幸被免、俯視茫茫心如煎、

陸伯鴻氏創辦 普慈療養院即日開診
患神經病精神病者之福音

上海大慈善家陸伯鴻氏、在滬閔路北橋鎮、購地百餘畝、創辦全國唯一最新式大規模專治神經病精神病醫院、共十四座、空氣充足、計分頭二三四等、該院中西醫師・及護士・均已到院任職、連日由副院長陸隱耕氏、率同各醫師、配備各室機械儀器、及各種設備、業經就緒、自建自來水廠、亦已使用、水質清潔、極合衛生、與滬上各水廠同等、聞該院即日起、除收治各等病房男女患神經病或精神病者外、並兼收身體孱弱需要療養者、故另設特等病房、附有浴室・及陪侍之臥室、隨便由醫師或病家、直接送院投治、如有詢問、可打電話與該院醫務主任Dr. Halper・總務宋子源・院務主任沈曾怡・接洽一切、該院電話爲長途電話閔行第十一號、簡章備索、附郵五分即寄、誠爲療養及患神經病與精神病者之福音也、

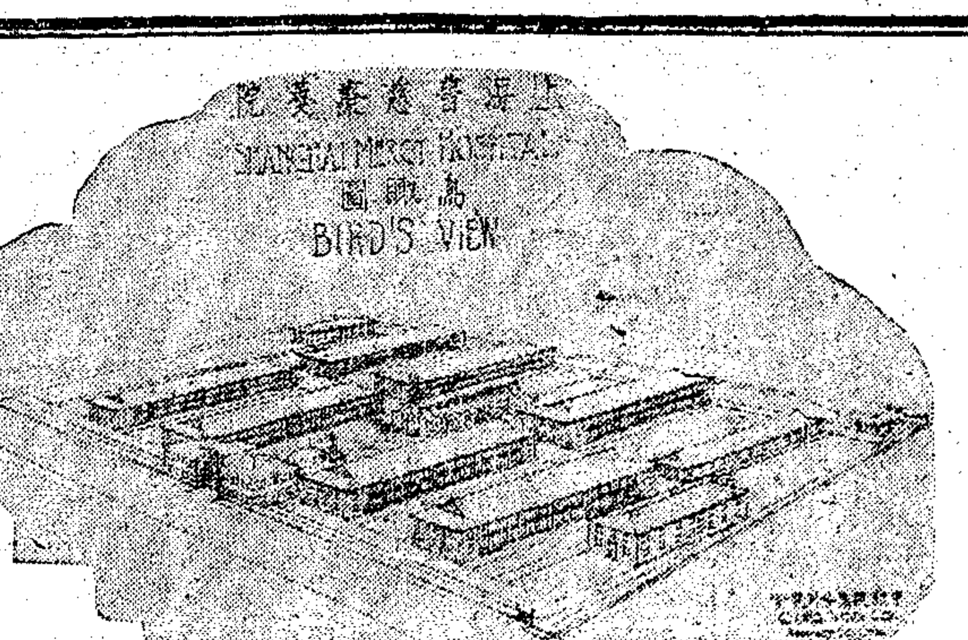

全國女青年協會近訊
舉行全國委員年會
丁淑靜女士今抵滬

本埠圓明園路一三三號全國女青年協會、現定於二十四日上午九時起至二十七日、在該會所舉行全國委員年會、此會目的、在聚集各地委員於一堂、檢討過往事之成績、規劃將來工作方針、意義頗爲重要、探悉各地委員到會者、甚爲踴躍、此外該會執行委員幹事均全體參加、并有來賓蒞臨、會議內容、有各部工作報告、各會提出問題、規定協會委員會辦事細則、沈體蘭先生演講「青年與現在之社會及政治問題」、吳耀宗先生演講「青年與現代宗教思潮」、俞慶棠女士演講「今日之民衆教育」、丁淑靜女士演講「國外遊歷印象」、尚有其他事項、不及備記、聞會場空氣極佳、各地代表響效相接、至稱盛事、又悉該會總幹事丁淑靜女士、自今春出國、赴日內瓦參加世界女青年協會執行委員會擴大會議、并趁便考察歐美各邦婦女運動近況以來、迄今已有數月、丁女士在國外參加各種會議、宣揚我國婦女事業、備受友邦人仕之歡迎、現悉已於今早八時趁柯立芝總統號輪抵滬、載譽歸來、前赴碼頭迎接親友、均欣欣爲之道賀、該會現正在舉行全國協會年會、丁女士適可趕及參加、

康悌路菜攤 昨向黨政機關請願
全體八十三戶老幼數百餘人
生活異常恐慌要求早日解決

本埠法租界康悌路菜攤、自本年二月間、因該處修築馬路、捕房諭令暫遷杜神父路擺設後、忽於九月七日突遭捕房驅逐、各攤即遷回康悌路擺設、仍被驅逐、致無法營業、乃即推出代表九人、具呈法捕房納稅會等、請求維持設攤、一面並由康悌路各商店、聯名函法總監法公董局及法租界納稅華人會、請主持公道、維持攤戶生計各在案、乃迄已旬餘、未得解決、各菜攤小販等全體八十三戶、全家老幼數百人、生活異常恐慌、爲謀早日解決起見、各攤戶於昨日上午九時許、全體步行至市黨部請願、由朱吾君接見、由代表孫傳富・王福生・陳述設攤經過、被法捕房取締情形、要求維持生計、當由朱君答復、允即咨請市政府交涉、代表等即辭出、向各攤戶轉述、均認爲滿意而散、下午二時復推代表孫傳富・王福生・李福根・周文賢・葉水旺・等五人、携帶請願文至市中心區、向市政府社會局請願、先至社會局、由該局汪竹蓀君接見、允爲派員調查後核辦云云、該代表即辭出、向市政府作同樣之請願、允爲核辦、各代表認爲滿意、即興辭而散、

上川汽車減短早晚班
十月一日起減班十六日再減

浦東慶寧寺至川沙間之上川公司小火車、向例於春季以後、增加行車班次、秋季以後、則仍減少、茲聞該公司定十月一日起、先行減去晚班、計川沙站下午五時北行車、慶寧寺站下午六時南行車各一班、自十六日起、再行減去早班、計川沙站上午七時北行車、慶寧寺站上午八時南行車各一班、每逢星期一、仍加開川沙站上午七時、慶寧寺站上午八時車各一班、餘均照舊、業已通告週知矣、

民生實業公司輪船 全部並泊滬南碼頭
已於本月二十日開始實行

滬南輪船碼頭、北起東門路、南迄董家渡、共十八座、爲滬南城廂一帶之前門、數年來、經公用局會同有關係各局、對於設備及秩序兩方面、積極整理、商旅稱便、我國民營輪船、咸集於此、民生實業公司經營申渝間航業有年、置有輪船二十餘艘、近亦向公用局請求使用碼頭、業經訂定辦法、嗣後該公司輪船到滬、全部並泊滬南第十一第十二兩號碼頭、已於本月二十日開始並泊、按滬南碼頭、接近租界、交通素極便利、該公司來往申渝客貨、既在滬南十一十二兩號碼頭上下、運輸上自可較爲便捷、而滬南市面、亦將因之益加繁榮矣、

中實有獎儲蓄 第九次仍照章開獎
九月三十日在天津舉行

中國實業銀行儲蓄部所辦之有獎儲蓄、自由中央銀行信託局接收後、九月底開獎、奉令仍由該行辦理、茲錄通告如下、逕啓者、本儲蓄部特別有獎儲蓄、前奉財政部令、移交中央信託局、茲接中央信託局來函、在接收以前、所有第九次開獎、仍暫由本儲蓄部照章辦理、即於九月三十日舉行、仍在天津辦理、凡儲戶自第一號起至六萬一千一百七十號止、一律入筒、均有得獎希望、恐未週知、特此通告、

廠商聯合會 舉辦上海國貨市場
定於十月一日行開幕禮
闢游藝部定名上海世界

本市國貨廠商聯合會、爲促進市民服用國貨起見、故發起在新世界原址、舉辦上海國貨市場、自開始征求廠商登記以來、參加者頗爲踴躍、同時爲增進各界興趣、另闢游藝部、定名爲上海世界、刻正征求游藝界承辦、現定十月一日下午二時、舉行開幕禮、

三星廠被單一律八折

南京路石路西首三星棉鐵廠、出品之電光牌各種全幅被單、因質地堅韌耐用、花樣新穎不退、早爲各界所樂用、該廠自九月十九日起、舉行秋季大減價三十天、並爲時令需要起見、於本月廿三日起、將各種被單一律照碼八折、該廠出品之全幅被單、有全白彩條藍邊、印花雙色套花等、另有帆布五彩套花被單一種、爲最新出品、其質料採用高等獨幅帆布、印有美術花樣、顏色有十三套之多、六十八寸每條祇售四元五角、照碼再打八折、

杭州一朶花名震海上

杭州・朶花商店、爲時報前本埠主辦吳靈園君創辦、原屬遊戲性質、不意因發售之貨物、匠心獨運、深得該地人士歡迎、營業日增、信譽日隆、自吳君返杭、自行經理後、三年來、分設新店兩處、成立工塲三處、新近出其餘力、在杭城中心官巷口、覓到五開間三層大廈一所、預備創立規模宏偉之百貨商店、以個人資力經營之、聞原定名爲大森公司、現因符合實際、決名以一朶花總店、而以花市路老店爲分店、先設第一番達塲、內分十二部、大約包含一切實用品、全用科學方法管理、佈置陳設、力趨簡潔明顯、正在細心計劃、開幕尚須一個半月、滬上各大工廠、已有前往接洽訂約銷貨者、甚知吳君有毅力、有材、此店發達可預卜、將來在杭州商界必能獨樹一幟也、

浙江地方銀行檢查報告

浙江地方銀行發行準備檢查委員會第七十一次檢查報告云、本委員會委員、非驪託會計師、依據本會規則、檢查浙江地方銀行發行準備金、茲於民國二十四年九月二十日、在該行舉行第七十一次檢查、查明將檢查結果、分列如左、兌換券發行總額三百二十八萬陸千二百八十元零九角、內計、銀圓券、二百八十三萬四千五百八十五元七角、輔幣券、四十五萬一千六百九十四元八角、兌換券準備金總額、三百二十八萬六千二百八十元零九角、內計、現金準備銀元、二百三十四萬二千一百二十元零五角、保證準備折合銀元、九十四萬四千一百六十元、照浙江地方銀行兌換券章程第二條規定、發行兌換券以百分之六十爲現金準備、百分之四十爲保證準備、此次檢查結果、現金準備在七成以上、保證準備在三成以下、核與定章相符、特此報告、中華民國二十四年九月二十日、浙江省政府代表周象賢・浙江全省商會聯合會代表王錫榮・杭州市商會代表徐行恭・杭州市銀行業同業公會代表張立勳・舒頤安・杭州市錢業同業公會代表陳德甫・吳賓變如・浙江地方銀行董監會代表張法成・吳嶠・會計師韓祖德、

市聲

肺癆藥「咳淨」暢銷

邇來天氣、早晚懸殊、一般身體羸弱者、每易感染傷風咳嗽等症、若久咳不愈、必致肺部發生危害、其肺部向有宿疾者遇此不正天時、更易加重病勢、維魯孟大藥廠精製之「咳淨」藥片、功能舒暢氣道、殺滅癆菌、專治各期肺癆・感冒潮熱・喉部發炎・氣管支炎・肋膜炎・咳嗽以及一切氣道疾患、確具藥到病愈之靈驗、藥性醇純非凡、分劑亦異常準確、「咳淨」藥力倒達之時、於是潮退、盜汗止、喉肺潤、喘息平、且劑含營養、能催進食慾、竟補肺之功、是以「咳淨」爲舉世醫師病家一致公認爲肺癆第一特效藥也、聞入秋以來、向本埠永安先施新新西藥部及各大藥房購買者、頗爲擁擠、向總經理處本埠四川路三十三號百行郵購部購買者、亦日有數十起、

▲東方無綫電保險公司營業狀況 三馬路綢業銀行隔壁東方無綫電保險公司、自先行交易以來、營業頗見起色、一般主顧泰半均認爲該公司收音機之保險（舶來品每季六元國產品每季三元）及免費修理等辦法、確係經濟合算、聞該公司所保險之種類、以舶來品居多、其中由電話通知而成交者亦復不少、該公司電話「九六一六六」、一呼即至、實爲無綫電收音機修理界之急先鋒、

▲第十五期航空獎券旺銷 本埠老北門東首老大利元、本係開名老店、開設迄今、已達二十餘年、自第十四期航空券開獎後、頭二三四獎、均在該號售出、彩風之盛、可稱空前絕後、現第十五期航空券、將近開獎、該號門庭如市、顧客共爲踴躍、外埠函件、紛至沓來、銷數可觀、本期頭獎、定有連中希望、

▲華商運輸公司六角服務 本埠廣東路四川路一二六弄二一號華商運輸公司、爲滬上華人自辦規模最大管理最善之運輸公司、其服務水陸轉運代客報關等、迅速週到、素爲各界所贊許、茲聞該公司爲推廣服務範圍便利客商起見、係另備卡車多輛、委派專人辦理「六角服務」、係由碼頭出貨、并車送目的地、每件運碼頭下力在內、收大洋六角、祇須將提單於午前送交該公司、即可負責、於當日送到、因其手續簡便、取費極廉、故各界委託辦理者、異常踴躍、并聞現印有簡章、備各界索取、

游藝

▲「梨花夫人」一鳴驚人 玉成影片公司傾全力攝製之「玉梨夫人」、自在金城戲院開映以來、瞬已一週、賣座不但不衰、且有日盛一日之勢、良以該片情節感人、表演深刻、而導演王君達、憑其十餘年舞台經驗、導演該片、深能抓住觀衆情緒、使觀者表同情於劇中人之喜怒哀樂、兼以素擅演悲劇著聲舞台之王美玉充任主角、當然不同凡響、演至其子被夫所刦去拖執車後、大聲嘶喊時、觀者莫不淚下、其餘演員、如王劍心・王次龍・湯傑・王乃東、均能稱職、綜看全片精湛非常、當先睹爲快、

▲萬芳國在融光大戲院開演 由歐洲初次來滬之萬芳團、在卡爾登表演時、獲得中外報紙之好評、熱的歌舞及驚人技巧滑稽穿插等、較去歲之萬花團更勝、座價極爲低廉、由二角起至二元、

天氣報告

徐家匯天文臺昨日午後四時三十分氣象預報云、山東四周天黃、尚晴好、有勁峭之東北微風、揚子江中游與下游天黃而晴、西北至東北風頗勁峭、晨有霧氣、東海有陣雨與强烈之東北至西北風不等、九州日本南部高麗南部均有旋風與雨、因颶風向西北或北面前進所致、瓜姆島北面之颶風顯仍向西北或西北北進行、午後二時二颶風中心一進至距北緯三三度東經一三二度約六十哩以內、向西北北或北面進行、風勢猛烈、一進至距北緯二○度東經一四五度約一百二十哩以內、向西北北或西北進行、風勢未悉、又昨日午後三時前二十四小時內本埠氣溫最高八三・七、最低六一・七、去年同日最高八四・○、最低六一・九、

來函

逕啓者、閱貴報本月二十三日本埠新聞欄內、載有「本市開始保甲制度」新聞一則、與事實完全不符、查鄙人此次奉令前往南京、係考察首都警察廳、訓練長警事宜、並未帶有其他使命、恐傳聞失實、特此函達、即希更正爲荷、此致申報館編輯部、龔光宇謹啟、九月二十四日、

逕啓者、閱本日貴報本埠新聞欄所載、瀛粵商輪公司承購福壽商輪公司福東輪、新闢上海北海航綫一則、不勝駭異、查該福東輪乃福壽商輪公司抵押與敝行、此次該公司宣告清理、將福東・福南・福西・三輪、過交敝行、作爲抵償該公司所欠敝行之款、現福東輪由敝行出資修理、租與瀛粵商輪公司、航行香港廣州北海海口等埠、並非粵商承購、用特專函奉告、即乞賜予更正、以符事實、至紉公誼、祇頌撰祺、九月二十四日、

專件
對於增加籌碼問題之意見（四）

五　金融制度之缺陷

支付籌碼之喪失雖多、惟尚未至枯竭之境、上文已言之矣、然何以支付籌碼未至枯竭、而金融周轉、已極度艱難、此則不能不更歸咎於金融制度之缺陷、滬市十數年來、舊金融制度、逐漸崩潰、而新金融制度、尚未確立、金融流通之動態、僅爲無條理的拖滯、而未能爲有系統的循環、平時銀根和緩、則投資放款、各自爲政、各不相謀、而易陷於過度之信用擴張、一旦風波突起、又每飄張惶失措、嚴關緊鋼、而成爲不應有之信用緊縮、就目下情形而論、倘金融業能一致提供其實力、市面恐慌、幾可旦夕緩和、然金融業之所以不能慨然出此、亦有其不得已之苦衷、其一、則金融業向工商業通融之後、孰能冉爲金融業通融、倘後盾不具、則金融業一旦自身缺乏資金、勢成坐斃、其二、則金融業儘量通融之結果、市面弛緩、外貨乘機大量輸入、姑無論金融業有限之資力、決不足以應此無限資金之外流、抑亦甚非國家之福、吾人欲解決此二問題、則積極的必須健全金融組織、造成一偉大的金融中心勢力、以爲金融業之後盾與金融周轉之樞紐、使金融組織之本身、先能系統的循環、消極的更須使此循環中之貨幣、不至因國際收支之不能適合而大量外流、必如是、金融業乃能完成其有機體的循環作用、而盡其在國民經濟體系中應有之任務、然欲達此目的、又非充分運用信用籌碼不爲功、其詳另見下文、

六　現代的信用籌碼

如上文所述、則信用籌碼之不善運用、實爲當前金融體系中之最大缺陷、蓋支付籌碼、猶之動力、而信用籌碼則爲機械、無動力固不能運轉機械、而機械不充、亦祇有徒耗動力、而無裨生產、以故信用籌碼之運用、如不加以有力之推進、則吾人縱能輸入外資、甚至膨脹通貨、其結果亦徒助長投機與經濟上畸形之發展而已、

現代金融市場之信用籌碼、主要者凡二、一爲產業證券、股票及公司債票屬之、一爲票據、其通常者爲銀行承兌滙票及商業承兌滙票、產業證券之發行及買賣、造成金融體系中之長期資金市塲、其代表機關、爲證券交易所、工商業者藉此以取得資本、一般人民藉此以投資產業、而公司組織下之大量生產事業、於是勃興、國民經濟乃能發達、票據之承兌及貼現、造成金融體系中之短期資金市塲、分析言之、則爲承兌票據市塲及貼現市塲、前者爲銀行接受工商業者所提供之抵押或保證、代爲承兌其所發行之遠期滙票、是爲銀行承兌票據、是項票據、在市塲公開買賣、公定市價、是爲承兌票據市塲、後者爲工商業者賒賣貨物、隨即發行遠期滙票、俾賒購貨物之債務人爲之承兌、是爲商業承兌滙票、是項票據、向金融業以貼現方式、取得通融、金融業並爲之公定貼現率、酌爲貼現、是爲貼現市塲、工商業遂可以承兌票據市塲及貼現市塲之運用、以取得短期資金之通融、

金融體系中須有長期資金市塲及短期資金市塲組織、乃得稱爲健全、長期資金市塲須以股票及公司債爲主要籌碼、短期資金市塲須以銀行承兌滙票及商業承兌滙票爲主要籌碼、乃得謂爲具備現代金融市塲之必需條件、（未完）

誌謝　昨承錢業月報社惠贈錢業月報第十五卷第九號一冊、又承銀行週報社惠贈銀行週報第九百十八號一冊、書此併謝、

招領
如有走失男女者請注意此處地位社會局啓

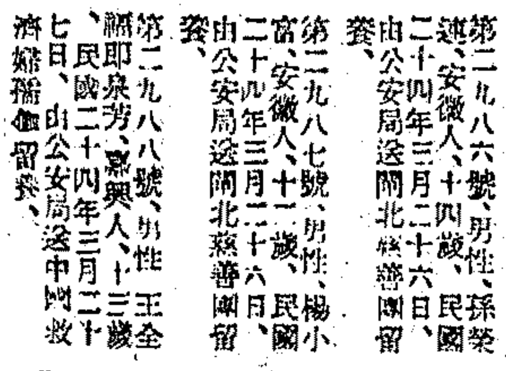

第二九八六號、男性、孫榮連、安徽人、十四歲、民國二十四年三月二十六日、由公安局送閘北慈善團留養、

第二九八七號、男性、楊小富、安徽人、十二歲、民國二十四年三月二十六日、由公安局送閘北慈善團留養、

第二九八八號、男性、王全福、即泉芳、嘉興人、十三歲、民國二十四年三月二十七日、由公安局送中國救濟婦孺會留養、

德國內分泌補片

壽爾康

★補助戒煙的生力軍！

「內分泌」製劑——與內臟關係

▲就是勇壯動物的「內分泌」精液……
▲移植於人體・使極虛之體改造爲壯健
▲補力偉大迅速・非尋常補品所能及：

本品採取猩猩，獅，虎等勇壯動物體中之「內分泌」精液，及（LECIT-HIN）（SACHIF）（LAJ）（SOD HALL）等礦植物中提出之名貴滋養料，在紫光電下，用科學方法製成，其補力偏重於「補腦」「補腎」「補血」三方面，且顯著迅速，服後直接糾正人體「內分泌」機能之正常，從此新血新精之產量激增，腦細胞發達，腸胃通利，飯量宏開，對於虛極虧之面色萎黃者，連服一盒，立即血色滿面，精神煥發，對於腰痠背痛與遺精與早洩與腎虧與胃痛與血虧與「記憶力薄弱」與婦女經病與「久婚不育」等，見效尤快，戒煙前後服之，能補充體內天然之抗毒力，無形中消滅煙癮，助戒煙之力量，促其早日斷癮，防止戒煙前後宿疾，爲患，恢復康健，以免反覆重吸等流弊：

本品以補力促其剋毒斷癮乃有力補劑非戒煙藥

未戒以前　先服「壽爾康」兩三個月，使體中「內分泌」正常，內臟各部及腦，俱由衰弱而轉變爲壯健狀態，新精新血充足，飯量增加，元氣日旺，腎部精强，防止戒煙中發生「遺精」「胃腸病」「失眠」等宿疾，得安全斷癮：

戒煙之中　服「壽爾康」兩三月後，覺精神元氣方面，景象大佳，此時體內之抗毒力，亦萬分强大，再服相當之戒煙藥，如峻芝堂之「救苦金丹」等，同時「壽爾康」照常服食，不可間斷，則體力壯健，斷癮既快，且精神勃勃，比吸煙時反佳，仍可照常工作，不妨職務：

戒絕之後　煙癮既斷，戒煙藥當然停止，而「壽爾康」尤宜耐心服食，在三個月中，切勿間斷，則補血鎮靜，夜眠安適，元氣培增，任何疾病，與煙癮同時消滅，保證無宿疾復發，反覆重吸之危險，且從此精壯强健，長享康健之福

試服兩盒立見意外效驗

□贈書——本行編印補珍册子，內容指點人生康健之種種方法，及合法之生活方式，以杜絕百病，備索

□價目——大盒六元小盒三元五角，男用女用價目相同，

全國藥房均售倘遇當地缺貨直向本行函購可也

戒煙前後不可不知之大問題

人之五臟及腦，各有無數之腺體，中分泌一種液體，以助血液之營養力，此種分泌出之液體，即名「內分泌」，一有某部之「內分泌」發生障礙，其內臟即病，如肺臟之氣喘，咳嗆，腎臟之遺精腰痛，腦之健忘，中風，[illegible]早洩，[illegible]或輕或重，皆因該臟所屬「內分泌」障礙或失常所致，服「壽爾康」以後，能將各部已告錯亂之「內分泌」，[illegible]正常，則任何疾病，自然消滅，雖多年宿疾，[illegible]愈，「壽爾康」以猩猩，獅，虎最爲勇壯動物體中之「內分泌」精液爲主要原料，[illegible]

迅速之效力可於下列各病試服而得之

久婚不育　服「壽爾康」男性精足腎强，遺精，早洩，腰痛等病，一掃而盡，女子子宮溫暖，則經水不調，乾血癆等病，自愈，性卵珠發達，夫婦同服，即可一索得男：

面黃肌瘦　服「壽爾康」，血液充足，肌肉精壯，骨內增添鈣質，立見血色滿面，肌肉及筋骨，頓改舊觀：

發育不全　瘦矮短小，或女子乳部不發達，服「壽爾康」能營養細胞，使少女乳峯高聳，立呈健康美之典型：

面上皺紋　「壽爾康」能營養細胞，滋潤肌膚，連服五六月而不間斷，保證將面部皺紋無形消滅，雖龍鍾老人，面色潤澤，恢復少年時代之美：

遺精早洩　服「壽爾康」，能將已經寬弛之精囊，恢復其伸縮力，使精關堅强，遺精，早洩，腰痛等病，立即全愈，促成强力之性機能：

▲德國威彌鄧藥廠監製：
▲上海江西路二六四號：

柯爾登洋行經理

常用無敵牌
有繼續不斷
可得價值

蝶霜或潔白牙膏
貳仟元之希望！

各埠家庭工業支分社及百貨南店均有出售

（一）本牌蝶霜瓶中儲有臘紙固封之小包贈券潔白牙膏中儲有小玻璃管贈券在蝶霜或牙膏將用罄時自能發現
（二）該券係於每十瓶蝶霜或每十支牙膏中附入一券但於裝箱時已經攪亂所以有幸運者竟可於每瓶或每支中接連獲到贈券
（三）該券價值計分（二千元）（一千元）（五十元）（五元）（二元）各種不等至少亦可得蝶霜一瓶或牙膏一支
（四）凡得一元以上之價值券者請詳註姓名地址向上海南京路本社發行所十足兌換如得其他贈品者各埠無敵牌出品經售處均可掉換
（五）凡得此項贈券務請保存完整如有破碎或字樣及圖章模糊塗改者一律作廢

家庭工業社啓　發行所上海南京路三〇七號　門市部上海蓬萊市場

上海西門路浙江路首 電話九一八三五號
●生達信封廠●
機製信封大傾銷
機器製造 堅固整齊 薄利主義 定價素低
信封 每千自一元一角起至四元(計廿二種)
信箋 每千自一元起至二元二角(計七種)
加印牌號 用仿宋體或正楷體 印工奉送
(贈送樣品) 信封信箋發票清單二十餘種樣品 函索請附郵票五分即寄

原版西書清理大賤賣
日期——即日起兩星期為限
售價——一折至五折不等
九江路二百號 伊文思圖書有限公司

體育消息

冀省全運選手經費
——決定八千元——

(天津二十四日電)冀全運選手旅費決定撥八千元、省擔負五千、市三千、職員本擬派二十七名、頃以經費困難、減至十八名、准十月六日晚車南下、

豫省二次測驗 中欄成績優異
▲張平堂六十一秒七

(開封通信)參加全運會、河南第二次測驗、已於今日(廿一)上午二時起在河南體育場舉行、測驗項目男子有百公尺二百公尺四百公尺八百公尺千五百公尺萬公尺跳遠鐵餅球標槍、女子鐵球一項、其預選會拔出之選手、並亦參加測驗、結果有五項打破紀錄、就中以四百公尺中欄成績最優、張平堂拼奔終點、似胸有成竹、哈哈大笑、茲將打破標準各項錄後(係參加二次測驗者)、男標槍岳五六四四米三一、二百公尺白廷珍二十四秒二、鐵球李在堂十米八十、中欄張平堂六十一秒七、女子鉛球安杏蘭八米〇五、河南高欄名將時紹文亦趕程來汴、日內即測驗成績、按時君過去有十六秒之優越成績、高中欄兩項、屆時全運會上或可爭一席地也、

上海市足球隊 本週約戰青年
星期日下午在中國

上海市足球隊、約青年隊於二十九日(星期日)在中國球場作第三度練習比賽、

廣西游泳選手 參加全運會
在南寗舉行授旗典禮 白崇禧對選手致訓詞

(南寗通訊)廣西省以前因種種關係、對於全國運動大會向未派選手參加、本年雙十節第六屆全運會將在滬舉行、該省體育界以田徑球類國術各項尚未訓練成熟、未能即派代表出席、祇游泳一項、訓練有素、故今年決以派游泳選手參加、廣西游泳選手團早經成立、訓練數月、成績最優者為黃景煥蘇方能之一百公尺及五十公尺自由式、至四百公尺及一千五百公尺自由式、亦以黃景煥雷乘二人成績最佳、男子二百公尺俯泳之劉坤、女子二百公尺之許振婉、均屬個人翹楚、此外男女子接力泳、將來在全運會中、亦有逐鹿希望、桂省當局、以廣西游泳選手今年初次參加全運、為鼓勵男女健兒起見、特於本月十五日在南寗舉行授旗禮、會場假南寗樂羣社、是日軍政界一致蒞場、計有白崇禧・黃旭初・李品仙・王贊斌・梁翰嵩・邱昌渭・雷沛鴻等、及各機關各團體代表數百人、正午宣佈開會、由李品仙主席、致開會詞、略謂本省游泳選手行將赴滬、出席全運、以為本省體育放職在全運會中發現之第一次、希望選手們百尺竿頭再進一步、不斷練習、使在全運會中、爭得廣西青年運動之佳譽云云、次由白崇禧對選手訓話、略謂廣西派選手參加全運、此為第一遭、考體育意義在鍛鍊體魄、振興民族精神、本省以前、厲行全省軍事訓練、亦無非本此旨為救國之準備、我國提倡體育以來、從前側重錦標主義、養成少數之選手、而運動種類中之球類、如網球等、又屬於貴族化、所以本省提倡體育決定三原則、第一要普遍化、第二要經濟而易行、第三要切實用、使全省一千三百萬人、均得受體育之機會、而注重之項目、又需要經濟而切實用、所以特別注重游泳、扒山、田徑賽、及射擊等、目的在鍛鍊強健體魄、擔負救國家救民族之責任、此次各位出席全運、勝固可喜、敗亦不足恥、希望能隨時隨地、表現桂人「刻苦耐苦」「誠樸勇敢」「窮幹苦幹」之精神、起居行動一切要紀律化、貫澈本省體育之主旨云云、詞畢、舉行授旗禮、選手齊集司令船上、公推代表雷乘昌趨前、向主席致敬禮、主席答禮畢、即將黃色大旗一面、授予選手代表、儀式隆重、代表答禮如儀始退、是時軍樂大奏、禮成、各選手復在該社游泳池舉行水上運動會、並乘時選拔外間選手、以免遺材、計取錄男子五十公尺自由式白乘熙李達志二名、一千五百公尺黃志成一名、女子五十公尺自由式雷秀芬、雷燕潔龐寶蓮等三名、(九月十八日)

南洋杯網球賽 甲組明日決賽
——南洋公司簡情曼親蒞給獎——
今日複賽下午二時半開始

南洋杯公開單打錦標賽乙丙兩組已於前日決賽完畢、冠軍相繼產生、其甲組比賽、現已大致完畢、定明日(二十六)二時半舉行決賽、同時並舉行乙丙組之卻令治賽、今日下午三時半起、則有甲組半複賽兩組地點在上海會球場、國光社記者探誌各情如次、

◆甲組錦標明日定奪◆

南洋杯甲組賽馬安樵於初賽中、首勝陳其浩、再敗林賀華(林棄權)同時王文正勝許德民、再敗陳傳璋、而取得複賽權、今日複賽中、馬將與王文正相遇、而邱飛海則連敗侯尚雄與錢耀彬、陳志強亦勝孫以澄與張定釗、故今日干馬與邱陳、勝者將於明日下午二時半爭奪甲組錦標、預測干馬之戰、馬當非王之敵、而邱陳組當有一番劇戰、最後勝利、或屬於邱、故明日決賽中、邱飛海或將再戰王文正、

◆南洋主人蒞場給獎◆

明日下午尚有乙丙兩組卻令治賽、丙組於二時半起、乙組則於四時起、丙組中陳其浩王叔慶兩人因在複賽中敗於亞軍詹文耀與冠軍周家麒之手、不甘示弱、相約與冠亞軍挑戰、秩序暫定陳對周、王對詹兩組、乙組卻令治賽秩序、則為許德民對陳傳璋、明日比賽完畢、將由南洋兄弟烟草公司簡情曼氏親臨給獎、以資隆重、茲探錄兩日秩序如下、

▲今日秩序
王文正對馬安樵 三時半 甲組複賽
邱飛海對陳志強 三時半 甲組複賽

▲明日秩序
王或馬對邱或陳 二時半 甲組決賽
陳其浩對周家麒 二時半 丙組卻令治賽
王叔慶對詹文耀 二時半 丙組卻令治賽
許德民對陳傳璋 四時 乙組卻令治賽

港游泳代表 楊秀瓊等今離港來滬
▲搭克利夫蘭輪離港二十八抵滬
▲本市埠際游泳代表同輪來此

港參加本屆全運會游泳選手、楊秀瓊陳振興等一行十五人、由教練黃錢和率領來滬、茲據參加全運會港代表隊總幹事梁觀椒對國光社記者談、楊秀瓊陳振興郭振恒等十五人、已決定於今日在港搭克利夫蘭輪來滬、參加全運會、楊父母及弟妹等均偕行、預計二十八日晨準可抵滬、楊在滬已定下月一二兩日公開表演、地點大致在市游泳池、楊在滬表演後、即將應首都水上體育會之邀赴京表演、約逗留三天再行返滬參加本屆全運會、又出席港滬埠際游泳賽本市代表簡而潔施博根等一行十一人、亦與楊等同輪返滬云、

參加全運表演 各校加緊訓練太極操
▲將採期舉行分區檢閱

本屆全國運動大會開幕時由本市小學生參加表演太極操、各情已誌前報、茲以滙期漸近各小學校加緊訓練、每日下午四時至四時半為練習時間、教局派員分往視察、並悉教局將採期舉行分區檢閱、至大會開幕前三日再舉行總演習、參加人數約二千六百人云、

全運乒乓表演 上海市選手決定
▲容德能雄居首席

本市乒乓聯合會此次發起全國乒乓競賽大會事前曾通函全國各省市來滬參加現已向該會來函報名者、計有江蘇・浙江・河北・湖北・南京・漢口・青島・香港・澳門等單位、本市為準備參加起見、特於九月一日起、開始預選、經三星期之角逐、除外五名因同分尚待最後決勝外、其第一名至第四名業經正式產生、茲採錄於後、

首席容德能 第二鄭國能 第三陳兆文 第四陸漢俊 第五[周公顯][馬廷亮]待決?

聞聯會方面以正式選手、業經產生、大會開幕迫、為積極訓及籌募全國競賽大會經費起見、定於本月二十六及二十七兩晚假座中央大會堂舉行上海市選手循環競賽、由五選手輪賽一次、每組以賽足五局為止云、

優游足球隊勝英尼斯
▲初試腳頭以五比二勝

昨日下午三時優游足球隊甲乙組、為謀練習起見、特約英尼斯甲組作友誼賽於申園、雙方戰來頗見緊張、優游以聯絡見長、上半時三對零、下半時英尼斯用其苦奔之力及堅硬之頭頂、步步壓迫、使優游之守門、更處緊張之中、以二比二終場、總結果優游以五比二勝、打門者鍾勇森二只、孫錦順許文奎程貽澤各一只、優游陣綫如左、

張榮才
張容(下) 梁官松(下)
朱璆(上) 朱成桂(上)
江善敬 毛鴻發(上) 梁樹棠(下)
王章寶 許文奎(上) 程貽澤(下) 孫錦順(上) 胡有成(下)
朱生發 奚巧生(上) 鍾勇森(上) 沈柏貴(下)

中華足球會 今日下午截止報名

中華足球會、定於今日下午五時、為報名截止時期、老會員及新球隊欲加入者、希從速辦理手續、逾期定不通融矣、

華捕足球隊勝聖芳濟
—四對零—

公共租界華捕足球隊由督察長吳根源氏訓練以來、迄今已屆四載、球藝日見進步、去歲曾得西聯會丁組亞軍、並戰敗滬京足球勁旅、今為練習球藝起見、於上星期六(二十一日)下午三時特約聖芳濟球隊在塘山路球場作友誼賽、結果以四對〇大獲勝利、

友聲足球隊戰復旦
▲今日下午三時在復旦

友聲旅行團足球隊、為準備參加西聯足球會及中華足球會起見、於今日下午三時約戰復旦大學足球隊於復旦大學球場、以資切磋球藝、裁判員或將由陳異德擔任、

小球預選本週秩序

上海小球協會主辦之參加全運表演小球預選、已於上星期日開始、比賽六場、本週比賽秩序已定、茲錄如下、

▲星期六 裁判員
進德對來星 陸順德
良華對中華 劉岱

▲星期日 裁判員
海星對滬青 黃炳星
華良對順記 唐仲光
進德對東星(勝) 石崇羽
良華對中華(勝) 石崇羽
華良對順記(勝) 張樂
海星對滬青(勝) 張樂
註:比賽時間另定

滬西小球本週秩序

▲九月二十八日(星期六)

交鋒隊名	組	時間	場地	裁判員
藍白對西一	小	一時卅分	第一	鄭連坤
開郵對綠隊	市	二時四十分	同上	潘洪藻
華南丙對惠友	球	三時十分	同上	劉國興
西姚對康樂	三	五時	同上	孫警福
白鶴對彰郵	會	二時十分	第二	吳嘉祿
勇隊對裕光	競	三時廿分	同上	徐天生
捷馳對聯誼	競	四時卅分	同上	陶劍華
紫樂對紅菱乙	會	二時	約青	諸琦
金順對進業	賽	三時十分	同上	曹楚雄
谷青對和樂	屆	四時廿分	同上	諸琦

▲九月二十九日(星期日)

交鋒隊名	組	時間	場地	裁判員
虹隊對餘樂	賽	六時卅分	第一	朱才心
協華對明光	西	七時四十分	同上	談國彷
奮發對怒潮	第	八時五十分	同上	徐步雲
興華對矛盾	球	十時	同上	鄭連坤
華光對聯北	屆	十一時十分	同上	黃鈴章
乘風對飛飛	足	十二時廿分	同上	曹楚雄
進德對兆豐	足	一時卅分	同上	鄭連坤
斌華對藝聲	小	二時四十分	同上	談國彷
鳴呼乙對粵光	滬	三時五十分	同上	徐繼達
羅芳L對飛芳F	健	五時	同上	馬德林
同樂對羅星	三	六時卅分	第二	孫善培
恒光對健宜	競	七時四十分	同上	黃錦章
進德局對漸強	競	八時五十分	同上	朱守仁
匯星對快樂	賽	十時	同上	徐慶祺
華星對虹星	會	十一時十分	同上	朱守仁
白貓對滬星	第	一時卅分	同上	馬鵬飛
強勇對滬聲	三	二時四十分	同上	黃兆謙
麗隊對合力	第	三時五十分	同上	馬鵬飛
工學對友華	球	六時卅分	約青	鄭連坤
紅雲對華隊	足	七時四十分	同上	曹楚雄
白光對市西	足	八時二十分	同上	陶劍華
光綠對利文	球	十時	同上	朱守仁
亞凱對法華	小	十一時十分	同上	諸琦
綠光對滙鎮	小	一時四十分	同上	陶劍華
華南乙對路透	屆	二時四十分	同上	諸琦
優零對國際	滬	四時	同上	陶劍華

本市廣東游泳隊 對游泳預選提出疑問
—聲請循選委員會補救—
▲溫敬令徐亨未會入選
▲跳水預選請外人評判

本市廣東游泳隊、對全運本市游泳預選、提出疑問云、逕啟者、敝隊對於此次本市全運游泳預選、委任彭三美君主理一切、本早具熱誠愛戴、深為海上游泳界慶幸得人、惟自開始訓練至拔選結束止、其中經過情形、竟有背乎預選之原理、而引起敝隊隊員之不滿者、比比皆是、敝隊為維護隊員運動精神計、除已去函市府及上海全運預選委員會聲請補救外、茲復將其不當諸點、略陳於後、

按此次游泳隊之選派、係分速度與跳水兩種、前者之挑選方法、係自由報名、定期練習測驗各員成績、以為挑選之標準、其法至善、尤稱公允、然敝隊隊員溫君敬令游泳技術之精嫻、素著盛名、如最近代表中華出席上海國際游泳賽、亦以優美之成績表現於全市民衆之前、此次竟遭落選、誠出意料、查此次代表中、其成績大有遜於溫君者、敝隊深以為憾、或謂溫君不入選之原因、由於不能按日到場練習、不知溫君肄業滬江大學、事實上勢難逐日往來跋涉、事前早經通知主持人、蓋以學業固不宜荒廢、而每日往返車資、為數亦復不少、(約三四元)以一莘莘學子、殊難負此巨大之損失、而彼在校中固亦可照常練習也、是以為上海運動事業計、為鼓勵好學運動員計、對於遺憾事件、似有以補救之必要、敝隊員徐亨、上屆曾代表本市出席全運、而上屆上海市於游泳所獲最名貴之一分、亦賴此君之力、方不致吃鴨蛋、核其平日成績、短程五十米常在三十秒以下、最近參加市府新池開幕表演三式接力游、第三程時其速度確超餘子、且較入選代表張榮光君為佳、當時張君得第二程蛙式、獲勝之餘、而先徐入水、惟達終點、則與徐齊、此為萬目共見之事實、自無待言、至於有責蓋此次預選早已聲言兼須視察平日成績、以作取捨標準、而徐君平日固為一優秀泳員、彼時更以隨征爪哇未返、致未能參加訓練、況上屆錦標代表、原有出席之優先權、例諸本屆女網梁佩瑜、因病未參加預選賽、即被推為隊長、當可援引、且此次預選結束之後、彭君復於最近市府公開比賽中、三令五申、先誠於五百米賽員如成績達三十四分以內、尚可與以代表參加全運機會之獎勵、而於市池開幕日、目睹成績良好者之短程健將如徐亨君者輕輕放過、不令其有一試之機會、此誠所費解者也、

至跳水組之挑選、經於十六晚在西青池結束、此次選派事前既無充分準備、由彭君一人主持、評判結果、尤為遺憾、

查此次比賽評判員事前既未經公佈、臨時由彭君請西青 Bright 君担任、當局對此重要事項、辦理草率乃爾、然則對批評之確定性如何、當可推想而知矣、

至花式跳水之方式、就評判員之批評、見仁見智、各具主觀之見解、既就同一姿勢論、有以身軀雄偉為美妙、有以短小精幹為美觀、是以世界各國之跳水比賽、多設三人以上以評判員所以集數方之意見、而為公正之判斷也、况評判員所站立之地位、與跳水者姿勢優劣之批評、亦有莫大之關聯、茲者祗設一人為評判、豈能窺見全豹、是則已失評判之意義矣、

查近年我國歷次選派代表均由國人充任評判、而此次彭君竟垂青於外人、其用意安在、雖不得而知、然言語不通、詞意不達、影響與賽員之成績、已不鮮矣、上海廣東游泳隊全體隊員一百五十人謹上、

教育新聞

中德 實行學生互換肄業
德國學生起程來華入清華

(柏林二十四日電)德國學生三人、石京林梅克們安梅者、今日起程赴中國、將肄業於北平之清華大學、蓋實行中德兩國大學學生互換肄業之辦法也、德國第三學生、將於十二月間起程、同時清華學生三人、將於十月抵柏林、

教部製訂 定購注音字模辦法
▲每套六千元計五千餘字

(中央社二十四日南京電)教部以注音字模、即將鑄成、特製訂定購字模辦法、將令發各書坊購用、該項字模每套需價六千元、計五千餘字、該部並決定用鑄簡字注音字模、以利推行、

教育播音定期實施

(中央社二十四日南京電)教部利用無綫電實施教育播音、定雙十節開始、二十四日檢同各省市教廳局收音指導員服務辦法大綱、及中等學校民衆教育館利用教育播音須知、通令各廳局轉飭知照、又第一期播音節目、亦已規定、

戲劇學校聘定教職員

(中央社二十四日南京電)京國立戲劇學校聘應雲衛為校務主任、馬彥祥陳治策・宗齊為導師、京方報考人達二百人、滬平漢亦極踴躍、二十七二十八兩日四處同時考試、定雙十節開學、

教部修正 教育行政機關呈報事項

教部二十三日通令各省市教育廳局云、查本部為劃一各省市教育行政機關分期呈報事項表、以資比較起見、曾於十八年十二月以一九一號訓令頒發各省市教育行政機關各能按期遵照呈報各在案、茲以事隔多年、原表所列各項間、有不能適用之處、特將該表加以修正、隨令附發、仰即遵照辦理、勿得遲延缺漏、是為至要、此令、

▲修正各省市教育行政機關分期呈報事項表 省市教育行政機關行政計劃、每年度開始前一個月內、呈報一次、省市教育行政機關工作報告、每年三月六月九月十二月底、各彙報一次、省市教育行政機關視察報告、每年終了後一個月內、摘要彙報一次、省市教育行政機關高級職員學歷經歷職務薪給等項、每年六月底及十二月底各呈報一次、縣市教育局長或縣政府主管教育之科長學歷經歷薪給等項、每年十二月底呈報一次、縣市教育機關職員學歷經歷薪給等項、每年六月底彙報一次、社會教育機關主任人員學歷經歷薪給等項、每年彙報一次、民衆學校及各種補習學校概況與新生畢業生數、每學期呈報一次、識字運動舉行概況、每年六月底彙報一次、教育館博物館美術館圖書館報閱覽室及公共體育場之設立及進行概況、每年六月底彙報一次、義務教育推進狀況、每年六月底彙報一次、修正中學師範學校職業學校各規程設置及管理章所規定之各種表冊、照各該規程所規定按期呈報、修正私立學校規程第二十條所列各項、每學年終了後一個月內轉報、邊區各省蒙藏回苗教育設施事項、每年六月底彙報一次、

我國留美生人數

據北美中國學生會最近發表我國留美學生數為一千四百四十三人、留加拿大為六十一人、其中以習工程者最多佔二六四名、次商業管理、計九十九名、

南開校友會籌募振欵

南開校友會為籌集振欵、定十月二日、舉行大規模遊藝會、每券售洋一元、並憑券號碼可得銀盾座鐘等獎品云、

劉海粟 改善美術校學制意見

美術專門學校校長劉海粟、認於我國現行美術學校之學制未臻完善、就中尤以修業年限定為三年、既太短促、而入學資格限於高中畢業生、又多困難、特函教育部王部長條陳改善意見、茲將原函照錄如下、

逕啟者、前月海粟晉京、曾與部長討論關於我國美術專科學校學制改善事、當蒙認為切要、並囑起草辦法、海粟以茲事體大、歸滬後、羣與各方續密討論、原則於是草定、茲將管見、條陳如左、(一)學制之改善、查修正專科學校規程第五條美術學校、定為丁種專科學校、以三年為修業期間、與工農商之職業性質學校相似、入學資格、須高級中學畢業、又與大學各科之入學程度相似、查歐洲各國之美術學校、音樂學校、其旨在養成高級美術專家及音樂專家者、入學無一定資格、惟須經過嚴格考試、尤視其有無天才為準則、畢業亦有一定年限、至其研究程度與大學相似、故多稱為研究院或學院、依海粟之觀察與經驗、各國美術學校音樂學校性質上、與其他職業性質之專科學校並列、衡以事理、實有未合、三年之修業年限、既太短促、而入學程度、以高中畢業為合格、尤屬不當、研究美術音樂、大半皆須天才、歷史上不朽之作家、若論其所受普通教育之程度、未必能與今日之高中畢業生相當、而因疏暇不合情性之學科、以致淹沒者美術史上、尤不乏其人、蓋藝術主重性靈之發展、有藝術天才者、對於機械性之學科每抱厭惡之心、若強制其修習、於學業本身、非但毫無所補、反足殘害其天才之成長、高中不能畢業、即無升學上進之路、畢業者又以高中課程偏重數理化等科目、藝術部門、殊多删免之故、如是三年、機杼已斷、尔當已畏、手僵目呆、實難有以成就、我國目前在過渡時代、雖不必事事求全、然關於高深學藝與普通技術之分際、不可不辨明、美術學校音樂學校方面、無論造就師資、造就專家、皆不能與普通職業性質之技術相提並論、同列爲專科學校、應正名爲美術學院或音樂院、即爲應社會急需起見、例如關於音樂圖畫勞作之師資、企其速成、姑視爲同於職業性之技術、雖未嘗不可、但高深學藝、則須別爲一事、不可與混、以海粟之愚、以爲美術學校音樂學校、應收初中畢業生肄業、年限定爲五年、後二年爲專修科、前三年爲先修科、其附屬造就師資之科系、或可稍縮、比較諸歐洲各國、已屬遷就、學生入學、無論修習純粹藝術或工藝美術或養成師資、於前二年之先修科、必經嚴格之基本訓練、對於學生程度之不足者、令其強制補習、非到達圓滿時、不能升級、苟念高深學藝之不可假借、苟欲學者之免於淺嘗、則學制之改善、實爲不可延緩之舉、(二)改善之原則、A提高純粹美術、考近代歐洲各民族之發展、無一不經偉大的藝術運動與思想運動、當其國力尚未開展以前、輒有偉大的美術家思想家、本百折不撓之精神、從事於思想運動與藝術運動、以啟示國民卓絕堅忍的人格鼓起奮發進取之精神、蓋偉大的藝術家、實爲一民族之靈魂、亘千萬年而不滅、各國對於藝術建設莫不殫精竭力、不敢後人、對於偉大藝人、尤推崇備至、丁茲我國民族復興之際、對於藝術人材、尤應獎掖扶植、冀有以表現此大時代的意識形態、建設我新中華民族的文化、故美術學校純粹美術科、如繪畫雕刻之學生、應特別提高其程度、其學年至少五年、或竟不規定年限、以其平時成績、經學校評議會通過、始得畢業、(巴黎美術學校即如此辦法)平時功課內容、尤應注意其品性之修養與思想之訓練、B發展工藝美術、目前中國爲經濟落後貿易入超之國家、對於工藝美術之推展、尤急不容緩、工藝美術如陶瓷繡織鑄金等、均爲日常生活之必要品、與實際生活、最有密切關係、英國美術批評家拉斯金、常由建築與工藝美術、以尋找出各時代的思想感情與道德精神構成派、宣言中且有「凡不能實用者不能謂爲藝術」之句、可知其重要性、在文化上、經濟上、均佔有極超拔之地位、依照中國目前之需要、美術學校、急應設立工藝美術一科、以造就工藝美術之生產人材、利用歐洲之新法、將中國固有之手工藝如鑄金陶瓷繡織等、加以改善、加以發揚、務期適合時代之要求、是亦學制改善中應行先決之一重要問題也、

中華文教基金會 補助全國義教經費
▲定期在平召開董事會
▲討論義教經費支配問題

中華文化教育基金董事會、自本年四月在滬舉行第十一屆年會、確定二十四年度事業預算、及各項補助金額、並已選出蔡元培周詒春孟祿為正副董事長、胡適之為名譽秘書、貝諾得金紹基爲名譽會計、顧臨・周詒春・金紹基爲執行委員、組織上略有更動、現該會補助全國義教經費、特定下月二十六日在北平召開全體董事會議、除討論全國義務教育補助費之支配問題以外、對於董事會之簡章、亦決定提出修改、所有董事如孫科・李石曾・丁文江・任鴻雋・徐新六等、均將屆時出席云、

中國工程師學會 籌備建築材料展覽
▲雙十節在市中心區舉行

中國工程師學會、決定於十月十日乘六屆全國運動會開幕之際、特在市中心區該會新建築之材料試驗所內、舉行國產建築材料展覽會、連日本外埠各國產建築材料廠商之前往登記者、異常踴躍、日昨並邀集各國貨廠商代表、集會商討辦法、

量才 流通圖書館恢復郵借

南京路大陸商場三樓量才流通圖書館、前於改組時、曾因整理圖籍、郵借暫行停止、迄今不及兩月、而演追讀者來函、要求恢復、究途二百封之多、遂關該館為適應需要起見、決於昨日(九月二十四日)起、繼續開放、凡係該館舊有郵借讀者、祇須預存郵資若干、開具借書單、連同循押證交去、該館即行照寄、其他手續、仍如往日、又聞最近編就之新書目錄、業已付印、不久即由收費處發售云、

市教育會 讀書會變更時間地點
▲改為下午八時至十時借務本女中
▲本星期五請陶百川講憲法草案

上海市教育會主辦之職業青年讀書會業經開學、已誌昨報、該會原借上海女中為會址、嗣以報名參加人數已二百人、原有地址不敷容納、故自本星期五起、改借黃家闕路市立務本女中上課、時間改為下午八時起至十時止、本星期五由該會主任陶百川氏主講中華民國憲法草案、茲聞尚有餘額、欲加入者、可向市教育會報名云、

國語會徵求 推行計劃月底截止

全國國語教育促進會、鑒於推行國語工作重大、少數人之智力有限、思慮難周、爰特略備薄酬徵求推行國語計劃、自九月一日開始徵求以來、全國各地應徵者頗衆、茲悉該會定本月底截止徵求、各界應徵從速寄往云、

兒童年實施會主辦 兒童演說會截止報名
▲各校報名參加者頗形踴躍
▲定星期六預賽星期日決賽

本市兒童年實施委員會為增進兒童發表能力、發起兒童年演說競賽會、舉辦全市兒童演說競賽會、開始報名以來、各校參加如滬南一區・滬南二區・閘北區・洋涇區・第一特區各校俱派代表參加、茲悉定今日截止報名、二十八日(星期六)下午一時半起舉行預賽、二十九日下午一時半起舉行決賽、地點借文廟路市立民衆教育館、計判人員業經聘定云、

中央黨部令各地黨部 撤消童軍指導員
▲由各地理事會直接管理

我國童子軍本係各地黨政協同派員辦理指導、茲中央黨部為童子軍總會業經正式成立、對各地童軍概由該會直接辦理、所有童軍指導員一概撤銷、茲探錄中央訓令各地黨部原文如下、(上略)查我國童子軍事業、過去大率由各地黨部及教育廳派員辦理指導進行、現中國童子軍總會業經正式成立、所有各地童軍事業、自宜統歸該會辦理、以一事權、茲據該會呈請凡已正式成立童子軍理事會或理事會籌備處之省市、所有各童子軍指導員、一律撤消、其事業概由當地理事會或理事會籌備處、直接管理、以專責成等情、經本會第一八六次常會議決照辦在案、除分行外、特此令仰遵照、

中國駐德大使 程天放在同濟演講

本月廿三日上午十一時、我國駐德第一任大使程天放氏、蒞吳淞國立同濟大學、參加該校紀念週講演、該校中德教職員及學生全體出席、濟濟一堂、頗極一時之盛、首由該校校長翁之龍氏致介紹詞、略稱、程大使為黨國先進、文化運動之領導者、現榮任駐德第一任大使、必能促進中德邦交及文化合作、繼由程大使講演、首稱願為促進中德邦交及文化而努力、次謂、中國之危機、外則有強鄰之壓迫、處兩大強國之間、國勢阽危、內則因對外貿易之入超、形成經濟破產、加以天災人禍、不待外侮之來、已足亡國、挽救之責、端在一般受高等教育之知識青年、為國努力、往昔之徒事叫囂奔走、與最近之銷沈失望、均非救國之道、須培養實力、為救國之決心、而用適當方法表現而後可、或有以為中國之所受外侮、皆因海陸空軍不振之故、不知一國之海陸空軍之強盛與否、全視其工業經濟教育科學等進展程度而定、故青年之在國防研究之努力、與兵士在沙場作戰有同等之價值、同濟大學醫工兩科、均為復興中國民族最切要之兩科、蓋醫非但由治理個人疾病、其重大之任務、尤在促進民族之健康、延長國民服務之年數、增強任事之精神魄力、工可以直接促進國內工業及科學之發展、間接可以補助海陸空軍之進步、並能消弭天災救濟民困振興交通事業、既可使農產品之運輸便利、國家經濟得以發達、並能使政治上之來往接觸頻仍、易於團結、此工業之所以更為重要、最後氏又謂、德國之復興、多由於智識階級及大學教授刻苦耐勞精神所致、以作勉勵聽衆莫不改容、為之感動、

中華職教社學術講座
▲救亡圖存為目標
▲本星期六開始

中華職業教育社學術講座、開辦已屆四月、本學期講題、依據國際風雲險惡、國家地位危急、以救亡圖存為目標、分為政治經濟國際國防建設教育六項、敦請專家分期主講、所聘講師如章乃器・曾虛白・歐元懷・沈君怡・陳彬龢・章淵若・楊蔭溥・俞寰澄・諸君、皆國內有數學者、必有名貴講論、以享聽衆、每次講演均請速記專家朱錦正君紀錄、按期發表於國訊旬刊、聽講者贈送一份、本星期六下午四時三十分、請麥倫中學校長沈體蘭君主講、題為一九三六年之中國、沈君留學美國、專攻教育與政治之學、於國際問題、頗多研究、此項講題尤切目前需要、

滬西組織童子軍團

近有金星等、因鑒於滬西人口日繁、公共集會多每漫無秩序、故特集合同志、組織中國童子軍團、以便隨時前往服務、業經中國童子軍總會編定、為中國童子軍第一五四五團、自開始招募團員以來、各界咸以該團宗旨正大、加以贊助、參加團員、除自備服裝以外、概不另收其他費用、故參加者極為踴躍、現尚有缺額、有志者可向本市重慶路大沽路口震寰小學、索閱章程、迅行報名云、

滬大七十五歲之女生

上海滬江大學、讀書空氣、素極濃厚、益以環境之美、同學中尤多愛惜韶光、潛心學術研究、探聞本屆女生有歐文博士夫人、已七十五歲、晚年好學、甫於上年在美國鮑克勒大學畢業、得有學士學位、此次因其夫歐文博士應滬大之聘、隨同到校、即在社會學系繼續研究其碩士學程、每日按時上課、不厭不倦、其治學之勤、自忘年邁、頗為學校師生所欽佩云、

上海日語函校近訊

愛麥虞限路中華學藝社內上海日語函授學校、自減費招生積極擴充以來、加入學員日見增加、最近為充實內容起見、添聘新自京都帝國大學畢業回國之符滌塵君、擔任閱卷、符君留日多年、對日語造詣甚深、尤以文法能明白分析、可使一般學員滿足、又畢業生五人、於本月十五日、乘上海丸東渡、最近來函報告、並謂初次出國、語言上未感痛苦、實係母校所賜云云、聞該校常年招生、詳章函索即寄云、

各校消息

▲湖南旅滬小學校 本市局門路湖南旅滬小學、創辦一餘年、自一二年歸湖南旅滬同鄉會接辦後、經同鄉會秘書長李午雲、捐助鉅欵、熱心指導、校長莫運選、辛苦經營、設備日臻完善、學生日益發達、聞擬近呈准市教育局立案、乃更擴充班次、增加學額、

▲中華職教社第四補校 本埠中華職業教育社鑒於滬北尚無辦理完滿之補習學校、擇定北四川路橫浜橋北首新亞中學開辦第四中華職業補習學校、請金道一君主持其事、聞籌辦業已就緒、即日開始報名、定於十月七日開學、

小男兒 (五六)
美國奧爾珂德女士原著 鄭曉滄(宗海)譯

可憐的老黃花還幾天來心緒正惡劣，因為最近她喪失了她的小犢，不勝悲傷，因此她看一切人類，都是她的仇敵（誰也能責備她）？所以當那個「麥打屠」（註一）向她處騰躍而來，長槍尖端掛着一塊紅手帕一路乘風飛舞，她只仰起了頭，長鳴了一聲「牟」！韜摩還是雄糾糾朝着她處騎來，兎披昇是他的老朋友，也很願走近些，可是當那長矛擲到她的背上砰然作聲，那時韜和牛都大吃一驚，心裏好生厭惡，兎披退走一步，長嘶一聲，表示同情的抗議，而黃花老牛經此一擊，低着她的兩角，不勝恨恨，

（註一）Matadore西班牙鬥牛的人，牛敗便將牛屠殺了。

「再打去，不要放她，韜摩，她正發了脾氣，就快來了！」唐恩喊着，他在後面搶來再是一棒，解客和內述也照樣做去。

老黃花得見她自己四面受困，被人非禮相待，便繞場地疾走，祇覺得一刻不如一刻，到後來竟如發狂一般，因為她走着任何方向，總有一個可怕的童子，口裏狂喊，手裏亂舞着一種希奇而可惡的鞭子，他們以為這多有趣呀！然而眞够苦了她，直到她再也忍耐不住，忽以迅雷不及掩耳之舉，使全個局面突然起了個極大變化。她驀地掉轉身來，直向她的老朋友兎披一邊衝去，因為她眞痛恨他迫得太急了，可憐行動遲緩的兎披急向後一退，身子立得不穩，被一塊石頭一絆，可憐人馬和一切都烏漆漆倒作一團，老黃花驚惶失措之餘，竟躍過牆垣，沿着路狂奔而去。

袁其壽 逫字逫畫

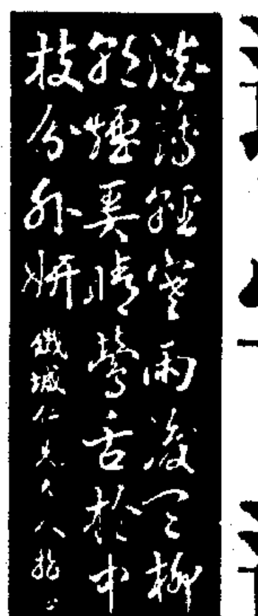

中堂，立軸，每件概收二元●屏條每幅一元五角●全堂四幅減收四元●（山水人物）原潤，中堂每尺十元●屏條，立軸，每幅每尺五元●六尺加半●內減收潤資二成●索書索畫●本外埠一律剪報爲憑●紙可代辦●錫詩文者另有精件奉酬　書城　同啓◉

收件處　上海新閘路英華里

[illegible]

六瑩堂藏古今名人書畫第二次展覽會

鄙人雅好書畫，殆成癖，遇古今名流手蹟，往往瀏覽展玩，勤廢寢餐，觀之不已，輒思有以藏之，積月經年，衍逐滋紛，蠢汗牛，家珍，徒擁然看護之錢有盡，嗜古之欲無窮，雖有時綿思購而力有所細，輒爲繩縮，求惟有斥舊藏，公諸同嗜，庶幾易則兩全，各得其所，賢者鑒家，必有可觀。

▲地址北京路貴州路湖社　▲九月念一日起廿九日止　▲以特點實價無議，如有不合，當日可以掉換

萬松閣藏古今名人書畫展覽會

陳列西藏路寧波同鄉會樓下大廳

日期今明兩天　紙有

華亭書屋

出版新書

地址：上海林蔭路發行

中國社交舞學的威權作

▲新式社交舞術▼　陳尼古編　實價一元　嚴工上　盧和欽　校閱

本書以英 Victor Silvester 德 R. Sommer 法 D. Charles 等三氏之社交舞術著爲主，更選柏林出版的 1935年 Der Tanz（舞蹈雜誌）中最新式變化步法，復承嚴盧二氏編附社交舞用語漢譯表，一切術語因而確定，實舞蹈界唯一良書也

宮闈秘本　▲蟋蟀飼養法（原名蟋蟀譜）實價六角

本書內述飼養法選擇法醫療法配雌法用芡法及角鬥法等等，都凡五十六章，列論透澈，敘述詳明，爲世上不易見之秘笈也

▲極球術▼　傅賓如編　實價八角

極球——俗名躲彈——是世界最高尚的室內運動　本書即指導此術的唯一名著

救災即救命　救命

多捐一文錢　多救一條命

申報館謹代災民乞賑

抗毒紗光棉

上海建中衛生棉料廠創製品

為預防花柳病之鉄軍　為治療皮膚病之聖藥

効驗確實，用法簡易，攜帶便利，價格經濟。

上海二馬路　華洋大藥房　總經理

贈送　福壽牌　蠟光木紗團

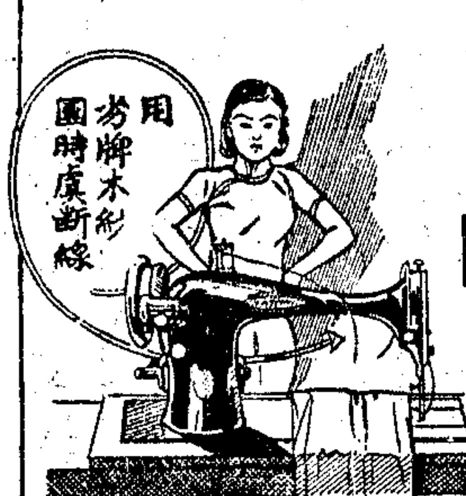

線身光滑　色澤鮮艷　質地堅韌　售價低廉

保証尺碼實足

總經理處　上海四川路五十號　綿華洋行　電話一三五一五

中國製造

剪此廣告向本埠或各大商埠之各洋廣貨店購買木紗團一籌以上者加贈一打

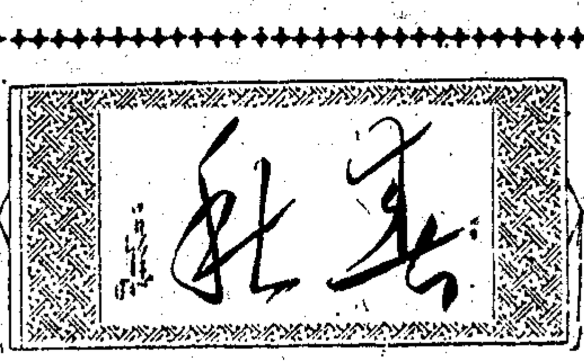

點滴

拿

東西去當的時候，希望當票上的錢數大；贖當的時候，希望當票上的錢數小。

上海有許多人是在當舖裏翻換一年四季的衣服。

一張過了期的當票，不知道染上了多少眼淚。

東西當在當舖裏，就好似一個人犯罪坐牢；滿了十八個月，就好似既坐牢，結果還是遭受槍斃。

當舖原是救急的，但往往一個人因爲所有東西當光，反而急死得快些了。

這年頭當舖是「止當候贖」，一般人是「止贖只當」，窮人是「沒有當也不能贖」。

富人才有資格開當舖，而當舖的櫃台都是很高，這就是告訴我們窮人是「高攀不上」的。（干瑜）

維他命X

茱英

且慢着誇口現在的科學進步，醫學昌明。愛克斯光，鐳錠，維他命ABCD，以及其他一切種種，似乎對於不拘甚麼疑難雜症，都可着手成春了，其實呢，對於現在所流行的一切精神病，除了眼瞧着病者，自已選服着「安眠藥」，「來沙而」，「牛雅片」等消極療藥品之外，可還有甚麼辦法呢？

我這裏所說的精神病，聽着，並不是瘋人院所能治療的，非中外醫家所能望聞問切而識得的病症，自然，更非瓶裝，匣裝，或是紙包的藥片，藥粉或是藥汁，所能醫治的。——這種精神病的惟一病徵，便是唉聲嘆氣，甚麼都陷於消極與悲觀。病源可分爲二種，一種是戀愛的失敗，一種是事業的失敗，或生活的困難。

對於這種精神病的惟一治療奇藥，說穿了，除了呆子之外，誰都知道的，便是白花花的大洋錢。但「白花花的大洋錢」，是不成其爲藥名的，於是名之曰「維他命X」。例如失戀者，只要投以「維他命X」，便不愁對手方不爲征服。事業失敗者，服了維他命X，便不當服了興奮劑，還愁不能重振旗鼓麼？

不過我雖有了這個造福人羣的偉大的發明，就因這種仙丹妙藥的成本太貴，所以不能着手配合，而同時却又不敢自秘，所以特地發表出來，或許世間有不少大富翁大善士，將贈送濟世。請注意，在目前，黃河長江水災區域中，正需要大量的維他命X！

上車問題

楊餘聲

星期日的南京路上，這裏那裏到處可以遇見西洋人和他們的太太。他們對於白色人種的女人是最講禮貌的，處處都在實行「Ladies first」這個信條，可是對於中國女人就不是這樣，似乎中國女人就不該受到他們白種人的這種禮貌，說來真夠令人氣短！不過中國男子現在倒也努力地「尊重」女人起來，也在處處實行「Ladies first」這個信條，中國女人雖不能免去白種男子的藐視，但仍能得到本國男子的「溫存」，伊們還算是有幸福的！

前天在新世界附近雜在人羣裏守候公共汽車，發生一對中國「洋化式」的夫婦和「來路貨」的一對因爲搶着上車而起的小小糾紛。那個中國男子爲了講究西洋禮貌起見，正想「擁護」他的女人上車時，忽給一隻手背上滿茁黃毛的手臂拉住，同時他聽到「Ladies first」這句來路貨的英語，他不好意思違抗服從這個信條的外國男子！外國女人就利用這個時機上了車，那外國男子也就跟着想上車，但竟給一隻手背上滿露着青筋的手臂拉住，他也同樣地聽到「Ladies first」這句英語，他似乎因爲中國人竟敢和他搗亂而覺得驚奇，但他看到中國男子的左方確是站着他的滿想上車的太太，於是他覺得「Ladies」這個字的意義是不該劃分種族的！他無可奈何地收回他踏上汽車的一隻脚！

我現在恨不能知道那個男子的姓名，因爲他能夠替我們中國女人爭回一些面子！

殃及池魚

中國人無論做什麼事，多少帶有點不求甚解的脾氣，事業所以不進步，未嘗不是原因。就以讀書來說，現在的學生最喜讀一本很厚的書，不過半天讀完了，賣弄聰明，實在能否有深確的了解，還是誰也管不了的。我舉一個極淺近的例子，「殃及池魚」大部份人的解釋是災禍及於池中之魚了。其實「池」「魚」之中缺落一個「仲」字，「池仲魚」是楚國的一士，他的家被鄰火燒掉，於是有「殃及池魚」這一句話，現在有很多人把來用抄文章裏去，至於它的來源，早已湮沒無聞了。（開玉）

小西天

張恨水著

第十九回

大自惜羽毛敝門有衛　新歡離骨肉探病無由

還只半樓梯中，不會上樓來，這就在身上掏出一塊手絹，一面擦着汗，一面向則誠點頭，笑道：總算不辱使命。周縣長還等着我談別的事，我不上樓了，請你回復藍專員一聲。說畢，掉頭就下樓了。自己走回房去，由程志前門口經過，見他還在燈下看書，便自言自語的道：我就知道藍專員非請我幫忙不可！那不是吹。他雖是自言自語，那聲音還是不甚低矮。引得茶房立刻進來和他倒水泡茶。隨着裘則誠也就來拜訪，問他接洽的結果。介夫誇說了一陣，各事都已經說得風平浪靜。只是皆求賈先生介紹過一件事，現在賈先生有點不高興，不願再寫介紹信了，爲了藍專員，頗有相當的犧牲。說着，不住的皺眉頭，還帶歎氣。則誠坐着默然了一會，偷看他的顏色，總有點不快，便沉吟着道：專員初到此地，是不是就能介紹人才，這個我不能知道。不過別的地方，也許可以爲力。介夫立刻笑起來道：我並不是什麼大人物，談不上什麼開發西北，只要有飯吃，什麼地方，我也可以去的。則誠聽了，臉上不免帶點笑容。介夫立刻也正着臉色道：雖然不免有求助於藍專員，可是我決沒有什麼要挾的意味。就是不給我想法子，我依然是作調人到底的。我不是說過了嗎？我念起我們究竟是同鄉（三二四）

御香縹緲錄

德齡女士原著　秦瘦鷗譯

吃

的時候，先由御膳房裏給伊端出一具銀製的小煖鍋來：因爲有菊花的時候總在秋天，煖鍋已快將成爲席上的必需品了，雖然似乎還早一些，但也還不足令人驚奇，所堪注意的是菊花和煖鍋的關係。原來那煖鍋裏先已盛着大半鍋的原汁雞湯或肉湯，上面蓋子做得非常合縫，極不易溫度消失，便於那股鮮香之味，也不致騰出來。其時太后座前已早由那管理膳食的大太監張德安好了一張比茶几略大幾許的小餐桌，這桌子的中央有一個圓洞，恰巧可以把那煖鍋安安穩穩地架在中間；原來這桌子是專爲這個意義而設的。和那煖爐一起打御膳房裏端出來的是幾個淺淺的小碟子，裏面盛着已去掉皮骨，切得很薄的生魚片或生雞片；可是爲了太后性喜食魚的緣故，有幾次往往祇備魚片，外加少許醬醋。

那洗淨的菊花瓣自然也一起堆在這小桌子上來了。於是張德便伸手把那煖鍋上的蓋子揭了起來，但並不放下，只擎在手裏候着，太后便親自檢起幾許魚片或肉片投入湯內，張德忙將爐蓋重復蓋上。這時候吃的人——太后自已——和看的人——我們那一班——都很鄭重其事的悄悄地靜候着，幾十道的目光，一起射在那煖鍋上。（四二四）

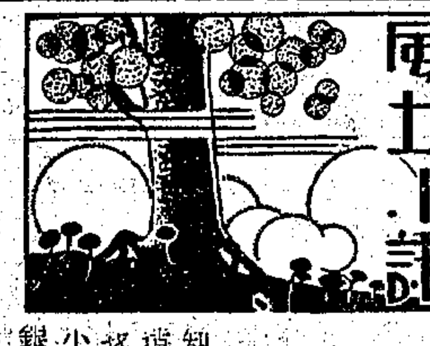

風土一誌

日本咖啡館的奇觀

吉雲

吃咖啡原來是歐美人氏的習慣，不知怎樣流傳到了日本，造成了最神秘的魔窟。我們在日本風的中國新小說裏，作者總把東京銀座街的咖啡館，賞得像廣寒宮似的華麗，女侍如何妖豔，知識如何高深。使讀者想像到日本咖啡館，是怎樣好的去處。但是事實是大不同的，簡直是銷金的魔窟罷了。

日本咖啡營業之發達，令人可驚，凡是熱鬧市街，像銀座，新宿，淺草等處，觸目皆是。就是很冷清的地方，也有他們的營業，全東京至少有幾萬家。大街馬路兩旁，房價很大，又太觸目。所以都在附近的幽街僻巷裏，很小的門面，外面美麗的年紅燈，耀人兩眸。每到華燈初上，侍女們打扮得妖妖嬈嬈，在小門口隱頭探頸的候着顧客。

普通的咖啡館，地方十分狹小，儘你佈置得經濟，至多坐十多個人。五顏六色的小電燈，發着暗淡的燈光，侍女們挨着身子，坐在顧客的旁邊，任你戲弄。底留聲機是重要的工具，奏着各種麻醉性的音樂，使顧客於色香味之外，再加聽覺。侍女們都能唱歌，和着留聲機，清歌一闋，眞要令人消魂。

一杯咖啡最貴，也不過兩角，他們全靠咖啡收入，那能維持，唯一目的是喝酒，幾瓶啤酒洋酒，價值便很可觀。況且價格沒有一定，兩個人喝一次，費二三十塊錢，是很平常的事情。侍女小帳更無可估價了，全由顧客隨意。但是遇着吝嗇的顧客，伊們便要惡作劇，在你出門的時候，身上撒一握食鹽，表示不希望此種主顧登門了。

因爲東京咖啡館的發達，鄉村裏的小姑娘，都往東京跑，旁的職業不容易找。如若年齡相當，面目姣好，便可到咖啡館去做侍女。因爲咖啡館門外，一天到晚貼着雇用侍女的廣告，大有來者不拒之勢。伊們至少是小學校畢業，好一些是女學校畢業的。有人說專門以上的女學生，也有入咖啡館的，那是鳳毛麟角究竟不多。伊們從下午起營業上市，至夜間十二時爲止，大都有兩批人，輪流休息。伊們一天到晚要強作歡笑，陪着客人喝酒吸烟，肚子裏裝滿了啤酒咖啡，冷的熱的，也不是受用事情，所以伊們差不多不必吃飯，肚裏沒有餓的時候。

伊們的收入除了按月計算外，普通全靠顧客的小帳，好在他們都有各自的老主顧，不時要來大量報效，還可做做副業。否則時常更換的衣服，家裏的食用，如何可以維持呢？日本女子出嫁原來很遲，侍女們又都是黃毛丫頭，所以極易和顧客發生戀愛。爲了失戀和婚姻問題而自殺的，每天總有好幾處。而同性戀愛，亦以女優和侍女最多。

大規模的咖啡館（有時稱洋酒店）有二三層樓，裝飾華麗，可與遊戲場大公司並駕齊驅。侍女在二百以上，每人編訂號碼，送着小的名片。顧客可以隨意選擇那一號叫伊陪座。此種咖啡館比較正經，各種食物都有定價，不過價格特貴。佐酒的小盆子，放在小車子上出售，一塊生豆腐，二三十莢毛豆，都要四角大洋，在我國小飯店裏購買起來，四五十文足矣。侍女的小帳也有規定，每人一元，但是另外小小帳，當然多多益善的。銀座一處，此種大咖啡館已有兩三所，每夜都是應接不暇，要有好幾千元一天的營業。咖啡館大王李起東，是朝鮮人，以經營咖啡館而起家的。

日本人時常要批評美國人講究跳舞喝酒，奢侈靡費。但是自己國內的喝酒喝咖啡的惡習，也很興盛。此種魔窟已漸漸被朝野洞悉了，去年便不准學生入咖啡館，近來官廳想把銀座和丸之內的咖啡館洋酒館等，一併驅逐出境，那末這種神秘的魔窟，將要遷地爲良了。

五洲藥房

時令藥品

本藥房設製造廠於徐家滙，精製治病補身婦攝內外各科家用良藥，凡三百餘種，俱皆取方純正，效力速甚，合家庭行旅備帶。茲將品名隨時換登於下，以供採擇

潤肺止咳藥	小瓶四角
麥液止咳露	小瓶五角
五洲白松糖漿	小瓶四角
治吐血藥水	每瓶五角
平喘薰氣散	每盒三角
調經養血丸	小瓶二角半
小兒咳嗽藥	小瓶二角半
肥兒疳積糖	小瓶二角
小兒痢疾藥	每瓶四角
肝胃氣痛丸	小瓶二角半
利便糖衣丸	小瓶一角
紅白痢疾藥	小瓶三角半
傷風和解藥	每瓶三角半

各藥詳印衛生指南書索取即贈

總店南京路浙江路東　支店　本埠及各省各埠均有分設

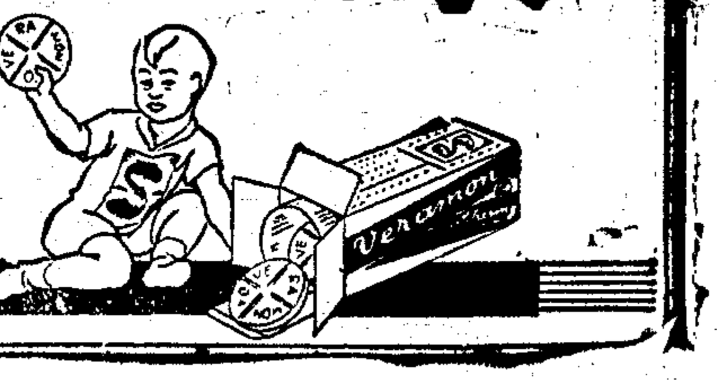

凡拉蒙

立止一切疼痛

各大葯房均有出售

如患頭痛牙痛月經痛等服凡拉蒙後仍能操作如常

母乳是嬰孩養命之源

母乳旺則嬰孩體健！

母乳少則嬰孩體弱！

請速購服　生乳聖葯

井字牌田素奶

可使乳汁增多而濃厚，免去僱用乳媼之麻煩，節省買代替品之費用。一盒見效後毋須常服

價目：每盒一元二角　經售：本埠中國國貨公司　永安　先施　新新　福安　等大商場　函購：外埠寄費加一　批發特別克己

小南門外西鈞玉弄四十四號　上海廣生堂製葯社發行

上海　中國瘋病醫院

本院創辦廿餘年，信譽昭著，歷年由各省來院已經治愈除根者不知萬計。專治各種四肢麻木，偏正頭痛，神經錯亂，文痴武癲，豬羊癇瘋，痰厥偏心，口眼歪斜，中風半肢，成瘋手足拘攣，痲瘋鶴膝，瘋大脚瘋，歡脚瘋，新久瘋癱一切頑疑難瘋症，均施特種徹底療法，迅速痊愈除根……

新院址　電活　愛文義路梅福里

拆去舊火星塞。換用新强兵火星塞。可使君之汽車速度加增。因其盛行全球已廿五年（16）

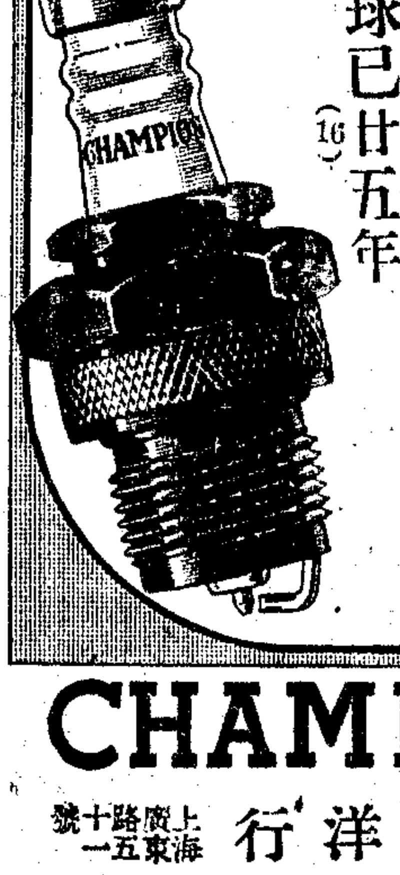

CHAMPION

中國總經理　怡昌洋行　上海廣東路十一號

商業新聞

金融 檯面緊況迄未稍鬆 標金又見四元漲度

金市昨檯面緊張如故、物價市場傳來利多消息、跌而復漲、買氣頓熾、漲勢殊速、銀行勢力塞出、國際消息不利而略定、晨初以海外銀市英升美平、蒙得里遠期銀價則縮一厘至一厘半不等、滙兌略長、倫敦生金漲一便士、國際形勢仍趨惡劣、人心尙形疲軟、場外預備交易開出、即退爲八十八元、大德成永利惠祥大達即售、而跌至六元、大德成恒餘趁低進至七元外、福興永仍售、晨開低盤、中央銀行掛牌揭曉、英美俱平、海關金單位漲四厘、標準標金價掛牌升爲九二〇元五角、開後平定、惟大戶趁高仍售、行胃口紛塞、滙市鬆動、逐步下游、預悉滙豐銀行掛牌、英美俱平而轉盤、銀行趁賤扒結、沙遜亦納先令、買方始呈活躍、逐漸穿出九十元大關、大戶趁高陸續脫手、略有下挫、無奈檯面乾涸、易漲難跌、沙遜一再需求、內盤更緊、中央開現、買氣極盛、金切上騰、大戶多方繼續脫手、漲勢略定、銀行則來塞出、遂形回挫、惟檯面仍緊、易於拉上、銀行仍塞、印銀預測大四安那、一度轉疲、午刻大勢平穩、後市上場即起漲風、買戶連續不絕、缺乏供給而步漲、銀行趁賣力塞、外電多挿扎、廣帮來扒美金、此後仍易拉上、銀行賣胃敏活、滙市稍硬、印銀二次報平、不久仍跌、惟檯面乾涸、趨勢尙穩、大戶續有脫售、最後呈徘徊狀態、今將一天市況誌後、

晨開爲八八六元六角、較前收回挫一元八角、中央銀行掛牌關金長四厘、福興永購進到六元二角、大德成恒餘則進、升爲七元、惠祥日昌義豐永春源永元一恒餘益成趁高脫手、匯豐塞九月份先令三一二五、跌至四元七角、永利同泰昌惠祥日昌趁低進至六元一角、麥加利塞十一月份美金八七五、福興永大德成永豐恒餘餘慶永脫售、降爲四元半、預悉匯豐銀行掛牌英美俱平、大德成福餘惠祥元茂永尙售、乃降爲四元三角、華比扒十一月份先令〇六二五、大達福興永大德成鼎康惠祥恒餘乾昌祥永利萬豐申豐俱進、遂步上升、沙遜扒十一月份先令六便士、而漲到九元四角、福興永趁高力售、退爲八元半、福昌永利恒餘來進、升至九〇元五角、日昌恒餘大達售條、退爲八十九元一角、禮昌恒餘散戶又進到九十一元、大德成永利恒餘再售、跌至八十九元七角、沙遜扒十一月份先令五便士九三七五、大達恒餘惠祥福餘大德成福興永益成福泰亨義豐恒同益申豐等俱進、中央開出、滙市更緊、漲到九十五元、新豐欲塞外匯而平定、永利大德成恒昌永恒餘餘慶永福餘趁高供給、有利出來十一月份先令九三七五、降爲一元四角、大德成恒餘元一福興永尙進至三元四角、正金塞十一月份美金七五、同泰昌恒餘大德成大達元茂永售條、印銀預測大四安那、跌至一元二角、檯面仍涸、大德成等趁又升爲二元九角、午收爲八九二元七角、

後市開盤八九三元七角、旋爲三元半、永利福興永元昌永惠祥元一春源永同益恒興俱進、漲到六元六角、外電謂阿將意領事逮捕之說、恒餘惠祥迎祥大昌祥大達福興永福餘盈豐恒大德成俱售、而跌至二元四角、恒興福興永日昌納條、升爲三元六角、福興永惠祥尙售、降爲一元四角、永利大達進至三元七角、印銀報長六安那、尙降爲一元七角、廣帮扒結外滙、福興永元、大達大德成禮昌永利申豐惠祥來進、又漲到九元、同泰昌福興永大德成春源永鼎康雖賣到四元內、元盛永永利大達尙納而仍穩、後以銀行一再鬆、內盤鬆動、福興永永利元茂永大德成鼎康恒餘脫手、印銀二次報平、退爲二元半、福興永恒餘同泰昌義豐永趁低尙納、升爲四元六角、永利惠祥大達大發永永豐售條、又降爲二元一角、鉅大尙納、收盤爲八九二元四角、

結價以中央銀行標準標金價掛牌升爲九二〇元五角、照收盤價言、約撳二十八元、較前收少撳三元餘、十月份登賬價八九〇元、十一月份八九二元、上午補水八九〇元、下午補水八八九元、赤金價照加二元、爲八八九元六角、現貨市況平穩、天津貨照加八元一角半、由同豐恒進三百五十兩、烚赤照加十元、而乏成交、掉期昨前市形勢平穩、空方貼進三元餘、後市由恒昌永貼予祥和三十五條三元、祥和貼予元昌永三十八條二元八角、十月份條子由盈豐恒予元茂永七十條九十四元、鼎泰劃予元茂永七十條九十五元、

場內交易尙活、綜計盈成鼎康元茂永春源永同豐恒同益永豐大發永恒餘裕新祥元一餘慶永大昌祥大豐恒萬興等居於賣方、大德成益豐恒福餘大達祥和鴻興日昌惠祥恒昌永順茂福興永萬豐元昌永等居於買方、福餘大達先進後出、同泰昌春源永義豐永先出後進、大連帮萬興共做四百餘、軋出二百餘、順利共做二百餘、軋過平平、廣帮生大小有恒興進二百餘條、

查一天間最高八九六元六角、最低爲八八四元三角、計有十二元三角上落、結果較前收又升四元、十月份條子剩一千九百四十八條、共計多方十家、空方十四家、十一月期籌碼計一萬六千八百六十三條、共計多頭三十九家、空頭六十三家、成交總數計前市二萬九千一百四十條、後市二萬零五百五十九條、

沙遜華商扒結外匯
——印銀上漲銀行力拋—— ——爭持結果明暗俱平——

昨據外電倫敦大條近遠俱長零六二五、紐約銀市勿動、蒙得里遠期銀價則縮一厘及一厘半不等、倫敦生金漲一便士、英對美長三一二五、英對法勿動、美對法升三七五、美對英長一二五、歐陸風雲仍緊、人心略疲、滙市晨開近期賣價、英滙一先令六便士三一二五及三七五對搭、美滙三十七元半、較之前收、計英鬆零三一二五、美硬零六二五、中央銀行掛牌揭曉、英美俱平、海關金單位漲四厘、惟因人心不振、開後銀行仍塞、即形鬆動、預悉滙豐銀行掛牌英美俱平、而呈徘徊、銀行趁賤扒結、得以維持、沙遜忽扒先令、過程始轉緊臻、此後沙遜一再扒結、一時求過於供、趨勢極爲緊俏、新豐洋行趁賣首塞、銀行亦來塞出、華商雖扒、惟以印銀預測大四安那、午刻稍平、後市上場以人心又俏、突又向緊、惟銀行趁賣塞出、加之外電關於意阿事件、又有報告、助長賣風、印度初告電告漲六安那、急切回鬆、惟以廣帮力扒美金、得以維持、惟銀行賣胃仍旺、亦難再緊、印銀次電告勿動、最後形勢平庸、迨收盤近期賣價、英滙一先令六便士三一二五、美滙三十七元四三七五、較之前收、計英美俱平、華商約扒先令二三萬鎊、美金三十餘萬元、沙遜亦納先令、今將一天成交錄後、

英 滬晨開近期賣價一先令六便士三一二五及三七五對搭、滙豐售予華比十月份一八七五、滙豐塞九月份三一二五、正金售予浙江十一月份零六二五、華比扒同月同價、安達售予華比十一月份、華比塞同月同價、華義十月份一二五、大英塞十一月份五便士九三七五、麥加利售予沙遜同月同價、有利塞十一月份六便士零六二五、有利大英塞同月同價、盤根沙遜扒同月同價、午收近期賣價一先令六便士三一二五、後市滙豐售予花旗九月份三一二五、有利塞十一月份六便士、華僑塞十一月份六便士二五、華義售予麥加利十一月份六便士、收盤賣價現貨一先令六便士三一二五、九月份同、十月份一二五、十一月份五便士九三七五、十一月份五及八一二五對搭、

美 滬晨開近期賣價三十七元半、麥加利售予沙遜十月份三十七元四三七五、花旗吃九月份七五、華比塞同月同價、正金塞十一月份六八七五、華比塞同月同價、安達售予滙豐十二月份六八七五、花旗麥加利納同月六八七五、午收近期賣價三十七元三七五、後市三井花旗塞十一月份七五、華比塞同月六八七五、華比塞同月同價、收盤賣價現貨三十七元四三七五、十月份三七五、十一月份六八七五、十二月份三七五、進價照加零六二五、

證券 九月期貨之臨去秋波 裁兵軋多遠高於近

昨華商證券交易所、爲九月份期貨最後一日、市況演成軋多、尤以裁兵多頭掉期爲最多、因本月份有中籤利益、向爲遠期高於近期七八角、昨竟以軋多關係、遠期高於近期、此種現象、實屬鮮見、根據短關係、多方無力收貨、此爲向所不經見之現形、依此推測、前途殊爲暗淡、多頭紛紛出籠及掉期、十六號賣氣極湧、全日趨勢、竟完全在多頭慌張形勢之籠罩中、雖偶爾亦有軋空趨勢、但亦極爲微末、今日祇做一月份期貨一個月、市況恐尙不能安定、昨日經過、頭盤雖見疲軟、而多方尙多觀望、略小五分至一二角、次盤本月份裁兵多頭紛紛出籠及掉期、猛跌六角、查此次公債、網額祇餘一千八百萬左右、而竟如此跌濫、殊使人驚異、午後兩盤、仍係掉期交易、高低互見、但仍以多頭掉期比較爲湧、市價亦微漲少、金短忽又軋多、跌落較鉅、綜觀趨勢、殊難樂觀、市價結果、一二兩趨跌、計小一二角至三角五分、獨本月裁兵小七角半、成交總數、共計一千二十六萬二千元、茲將其漲跌結果、比較列表於左、（單位元成交單位百元）

證券別	最高價	盤次	最低價	盤次	較前日	成交數
一八關九月	一〇·八〇	一	一〇·八〇	一	跌〇·〇五	四〇
編遣九月	三五·三五	一	三五·一〇	四	平	二、四〇〇
編遣十月	三五·〇〇	一	三四·八〇	三	跌〇·一〇	一、七〇〇
裁兵九月	六九·二〇	一	六八·〇〇	四	又〇·七五	九、六〇〇
裁兵十月	六八·六〇	一	六八·三五	二	又〇·三五	五、九〇〇
一九關九月	三六·四〇	一	三六·三〇	二	漲〇·〇五	四、一〇〇
一九關十月	三五·八〇	一	三五·六五	三	跌〇·〇五	一、一〇〇
一九善九月	四一·五〇	四	四一·二五	三	平	一、三〇〇
一九善十月	四〇·八〇	一	四〇·六五	二	平	五五〇
廿捲九月	四四·三〇	一	四四·〇五	三	漲〇·〇五	三、五〇〇
廿捲十月	四四·〇〇	一	四三·九五	二	跌〇·一〇	三、一五〇
廿關九月	四四·四〇	一	四三·八五	三	又〇·三五	四、七五〇
廿關十月	四三·八五	一	四三·六五	二	又〇·一〇	四、七五〇
廿統九月	四八·四五	一	四八·二〇	三	又〇·三〇	一〇、一〇〇
廿統十月	四八·〇五	一	四七·八〇	二	又〇·二〇	八、三五〇
廿鹽九月	四九·七〇	一	四九·四五	四	又〇·三五	一〇、二五〇
廿鹽十月	四九·三〇	三	四九·一五	一	又〇·三〇	八、六五〇
金短九月	六〇·九五	一	六〇·五五	三	又〇·四五	一〇、一五〇
金短十月	六〇·二五	一	五九·二〇	三	又〇·一〇	八、四五〇
二三關九月	三四·三〇	四	三四·〇〇	三	又〇·〇五	一一、八〇〇
二三關十月	三三·八〇	一	三三·六五	二	又〇·〇五	八、一〇〇
三三關九月	三八·九〇	一	三八·六〇	二	又〇·三〇	九、八〇〇
三三關十月	三八·二五	三	三七·九五	四	又〇·一〇	五、二〇〇
整六九月	六〇·〇五	一	五九·七〇	三	又〇·一〇	六、七〇〇
整六十月	六三·六〇	一	六三·五〇	四	又〇·〇〇	九、七〇〇
九六九月	一〇·一五	二	一〇·〇〇	一	又〇·〇五	三五、八〇〇
九六十月	一〇·二五	一	一〇·三〇	二	小	二四、一〇〇
二關現	五五·〇〇	四	[illegible]			

紐約股市靜待時機

新豐洋行報告、昨(二十三日)紐約股市、因經營者靜待歐洲局勢之發展、交易轉淡、惟市況頗堅、後因朗油斯被選爲證券與交易所委員會之新主席、價始鬆動、鐵道股尤弱、小交易所股票在特種股之領導下亦進、進出亦淡、債市靜而略升、全日成交一百零一萬股、道瓊斯紐約指數如左、

	九月二十一日	九月二十三日	上落
三十種實業股	一三八·六八	一三九·四五	漲〇·七七
二十種鐵道股	三五·〇七	三五·二三	漲〇·一六
二十種公用股	二四·五六	二四·六六	漲〇·一〇
四十種債券	九六·一五	九六·三五	漲〇·二〇
十一種物品	五六·二一	五六·二〇	跌〇·〇一

紗花 本月紗仍跳起一元四角 賣方大量交貨

▲多頭儘量收貨…頻達七八千包

紗市趨堅、因本月期昨爲最後一天營業、賣方有大量交貨、籌碼充斥、實方襲於過來資銷之達、紗廠多於迄未恢復工作、存底減縮、因此決意收進、且標紗價格與現紗實價相平、所以市價和平、交割最後一盤、爲一百七十四元四角、比八月期末盤價之一百六十五元六角、漲高八元八角、交割數殊巨、在七八千包左右、

（金雞昌遠盤宜統）標紗在前市未開盤以前、多數議論、料其有平、場內新賣者未旺、拍至遠期、檯面反見乾涸、市象尤緊、盤以後、漲風驟起、局勢益緊、市場多說、某廠交出之二十支紗、品質較遜、檢查不及格之說、人心震動、各月跳起一元外、結果本月比上日收盤漲一元四角、遠漲九角至一元、午後開盤、本月份仍屬平和氣象、多方亦有不願軋空消息、昌盛盤賣出、市況平靜、本月份爲一百七十四元四角收盤、比八月期價漲八元八角、遠月比上午收盤跌一·三·角、查賣出達記一千三百五十包、愼記一千五百包、大和七百五十包、銀昌一千七百五十包、明德九百五十包、森康八百五十包、長豐二百包、信誠一千一百、實進大孚一千二百包、同孚五百五十包、合興七百包、同豐二千一百包、仁豐一千二百包、潤康六百五十包、牛源八百包、廢豐一千三百五十包、長豐一千五百包、日間最高低價及收盤價如下、

標紗	最高價	最低價	收盤價	漲跌	存賬數
九月	一七四·五	一七三·〇	一七四·四	漲一·四〇	一八、四〇〇
十月	一七一·四	一六九·八	一七〇·八	一·二〇	二一、八五〇
十一月	一七〇·一	一六九·〇	一七〇·〇	一·〇〇	三五、九五〇
十二月	一七〇·〇	一六九·七	一六九·六	·九〇	三八、一五〇
一月	一六九·九	一六八·五	一六九·四	·九〇	二七、一五〇
二月期	一七〇·〇	一六九·一	一六九·五	·七〇	一八、七〇〇
總計					二六一、三五〇

（現紗銷路暢達仍亦步漲）現紗銷路尙好、查全日各帮買去統計一千四百九十五包、行情日紗錢漲五角至一元、各帮買額列下、

廣東	四〇〇	同行	三〇	雲南	四〇	長沙	二〇五
內地	四五	蕪湖	三五	汕頭	二五	寧波	二〇
天津	七〇	徐州	三五	漢口	三〇	河南	五〇

標準依然堅挺 新棉到貨雖湧

棉花上漲、市態甚昂、美棉局勢雖覺軟化、而新棉出貨踴躍、來源豐富、姚花昨到一萬二千六百餘包、到貨之旺、爲今年第一次、通花亦有湧到消息、本埠市場、毫無影響、蓋因帮空頭活動扒補、瑞大多頭吸收不放之故、

（標花抵空綫綫上升）標花在晨初未開盤以前、羣衆議論有二種、一爲通花到申有萬三千包、通花亦到之跌面、因姚花到申有三千餘包、人心穿低、而開盤近月勿動、遠月忽見緊俏、實以場中籌碼枯涸、檯面乾燥、拍至二盤以後、市價緩步上升、空頭活躍抵補、結果各月比上日收盤價均漲一角半至二角半、午後開盤市態仍挺、但交易未見熱烈、迨至收盤、略形回鬆、結果近月比上午收盤價漲五分至一角、遠平、查賣出同興一千八百擔、信誠一千四百擔、大豐八百擔、裕康八百擔、源大一千六百擔、長餘八百擔、仁豐一千三百擔、泰昌一千一百擔、益和一千二百擔、牛源一千二百擔、同和一千八百擔、賈進大孚二千六百擔、明德九百擔、合興四千四百擔、協成一千六百擔、同和七百擔、長和七千五百擔、潤康三千擔、益康一千六百擔、日間最高低價及收盤價列下、

標花	最高價	最低價	收盤價	漲跌	存賬數
十月期	三一·七〇	三一·五〇	三一·六〇	漲·一五	一一、六〇〇
十一月期	三一·六〇	三一·四五	三一·五五	·二〇	三六、五〇〇
十二月期	三一·五〇	三一·二〇	三一·五〇	·二五	三〇、二〇〇
一月期	三一·三〇	三一·〇〇	三一·二五	·二五	二六、〇〇〇
二月期	三一·四〇	三一·〇五	三一·三五	·一五	六三、〇〇〇
總計					[illegible]

（新姚花到貨一萬二千六百十包）現棉消費平常、來源計姚花一萬二千六百十包、通花二千五百包、

通州花	[illegible]	永安廠進	五〇〇包	現貨送廠
天津美棉	[illegible]	內外廠進	一〇〇包	現貨送廠
姚花	[illegible]	大康廠進	一五〇件	現貨送廠
通州花	[illegible]	申新廠進	一〇〇包	現貨送廠
	[illegible]	蘇綸廠進	一〇〇〇包	現貨棧交

週一美棉賣買似少

昨美棉開盤、各月漲一至三磅音、業外人交易甚少、局勢頗穩、少量賣買均爲外商及同業買進所推翻、天氣甚佳、軋花量之不多增加、可證收成之遲延、其後廠家限價買進近期、現需暢達、市價穩固、場中人心、似在等候歐洲發展之勢、棉業交易所估計美棉八月份世界消費爲九一二〇〇〇包、去年同期爲九九七〇〇〇包、收盤平平、計現貨漲五磅音、期貨漲一至二磅音、英棉現貨跌七點、期貨跌九點、印棉歐洲出口商略有購買、經紀商買進及補空爲日商賣出所推翻、計平果爾漲〇·〇七五羅比、奧姆辣漲一羅比、白羅溪漲一·六二五羅比、原電錄左、（二十三日電）

(table of American, British and Indian cotton prices: [illegible])

糧食 粉麥市場又生謠諑

▲後市買氣蓬勃…疲而復振

粉市初則疲跌、繼則猛漲之象、內洋麥報價、芝加哥跌三角左右、坎拿大跌一角零、市場人心、以洋麥連辦一日廠阿問題、暫呈觀望、故業內外心思、未免羚動、近遠各期、一致跌去二三分不等、但自一盤之後、市氣又復重振、因業外大戶接連吸進、廠方則預守未出、故各月份即反漲二三分、迫下午開盤、市場謠傳滿貨問題、又將發動、致買氣激昂、近遠期又急遽上漲、與上午收價、計好二三分、較之隔價則漲五六分之間、今日成交計達一百萬包、可見局面仍復嚴重、

(flour futures table: [illegible])

麥市上午開盤、因洋麥報價、美坎略處、各月份喊價跌一二三角不等、致人心平疲、以後近期似平、遠期則略回一二分、迨午下午開盤、本月份因交割已近、人心尙定、遠期各月份、則因收市反漲甚猛、市上又有湧貨之謠、故買氣蓬勃、交易旺暢、較之上午初盤、反漲八九分之巨、觀察後步、恐以底碼不平、漲易跌難、開出東麥三元九角四分、瑞聯洋河東台麥三元九角二分、江北合肥麥三千包、申大河麥三元八角八分、由福新辦一萬四元九角、深辦二千包、信大辦一千包、

(wheat futures table: [illegible])

食米街銷略動

（滬南）昨各帮來源三十五六號、（貨共七千石）、本街銷化略動、形勢帶緊、惟後以包胃忽停、祇採特破一儀、市色稍受影響、結果定中帶堅、各路破及薄破等行情除中關貨略見秀色外、餘者悉無榮辱、各新粳河下貨以貨稀稍起一角、廠新宗盤、各色新尖團粒者供求相稱、長尖客以胃客目好角碰、百哥稻包去特貨價開九元四角、特別香粳昨爲十元零九角至十元零七角、白元陳新貨但屬平平、

	廿二日	廿四日	
常帮白破	一三·〇〇	一三·〇〇	上落 定

洋客秈回風頗猛 北帮停辦

（滬北）昨河下各路來源一四五號、市上各路貨去胃、因天氣轉陰、店方胃納頗佳、白破粳高料定勢、中次加一角、東新粳挺立、西新粳到仍無幾、易化活潑、提昂角外、新羊尖到雖稍有、去路亦好、客方因產區價昂、緊扣一角、新團尖羨白尖僅加角外、白元定立、埠尖緊角許、客尖轉挺、其餘各貨、亦見緊勢、

昨日洋秈市況、承數日來之疲風、形勢更形軟弱、日北洋帮已停辦、故各米一律趨弱、小去一五分至近角、尤以湖南秈爲門戶售出、跌勢更烈、目前湖秈米開至十一元二角、而昨成交雖達七百零六包、公開降至十一元七角、比之上週高價相差六角半之鉅、前次高漲太甚、一經津帮觀望、乃有鉅大反動也、其他湖南秈貨風頗猛、故跌勢亦微、今日出南京台州南京各米、一千一百包、以南京十六包、靠由本街辦去、而貴小絞湖秈等、一千七百六

市價

（錢鈔、金業交易所、中央銀行掛牌、本埠匯豐掛牌、證券、紗花、糧食各表：[illegible]）

絲茶 路莊珍眉去路稍活

路莊珍眉綠茶、自前星期市價暴跌後、形勢業已變動、近兩日來、摩洛哥市場、已有來電訂購、昨市同孚天祥福時華茶保昌等多數行家、均起開辦、去路稍見活潑、此外蘸珠貢熙等項、亦均有零星交易、照現市情形觀察、各項茶價、均爲近年以來未有之低廉、銷路頗有繼續活動之望、

新芝蔴黃荳俱騰

近日新芝蔴市況、由洋莊續訂進五百噸後、十一十二兩月交貨價爲八元一角、市氣即呈向榮、各帮現銷亦頗熱鬧、行情步砌、昨開南京蔴四百八十餘包、六合蔴一百四十餘包、揚州蔴八十包、新黃荳內來源不湧、去路均取新藥陳、到銷尙不敷之處、市態緊張、昨市各荳續再漲五分至一角、去路推本街暢旺、內地等祇占四分之一、統計做開天津新芝六百四十餘包、九江遲之四百八十餘包、四平街路貨新芝一車、江北新芝三十餘包、

糖市 潮青抬高三四角

昨日糖市以關金步升、會到一·八一〇、趨勢續升、公會劃盤二四粗砂白現貨十七元、成交三百包、比升五分、轉口貨料升五分至一角、普通五元二角半、新貨五元三角半、本廠綿白一號十六元一角、無上落、國產糖以行方手貨漸足、乘機抬價、昨成交三百餘包、好起三四角、提莊青十元二角至十元、黃崗青九元八角至七角半、六號綿赤亦升二三角、較高者十二元一角、次照減、成交五百數十包、又枝洋開出青浦莊三百餘包、十二元半、廣帮開出惠州白百餘包、較高者十五元二角、次十四元七角、建帮開出泉州白十四元、泉赤十一元三角、

南北貨 金菜復漲元許

金針菜近以到稀銷活、趨勢步緊、昨市頂莊菜漲近元、開至二十二元、而他號亦有喊二十二元者、大興菜亦升二十元、但一時行方尙未肯進、蓋過於抬高、恐不易出手耳、

碼生晒肉地價報升

石碼生晒圓肉、前以到多銷稀、申市曾跌去十數元、茲已漸轉定勢、但昨據產電、地價突見回振、漲起二元、而近輪到貨寥寥、後市可望隨升、

五金 鉾皮客銷復活

鉾皮交易、近來復活、而客帮胃口尤爲暢達、查近來數日、市上開出已達一二百桶之多、如青島、天津、蘇州、杭州諸帮皆有大宗裝出、而本街如電池廠鉛字局印務局兵工廠柔棒等亦均有採辦、因此市貨有被搜殆盡之勢、標準行情、因之步漲、如一號每擔估二十四元五角、二號二十四元、四號二十三元七角半、六號二十一元、七號二十一元、八號以至十號均估二十一元九角、比之先前好起一角半至一元不等、查市上流抽貨已屬不多、而客帮去胃依然踴躍、飲料行情一途、尙要再趨漲風、

疋頭 國產馬棕緞及時旺銷

專配厚薄大衣袖裏子之馬棕緞、近已應時上市、大新街一帶服裝號銷用較早、因其馬牌呢、人字呢、夾大衣、驛驟較他處爲佳、舶來品之蛇緞馬棕袖裏緞、因國貨價廉普銷、進口減少三分之二、今年市上所抖售者、均係國貨、昨悉華八棕灰疋號馬棕緞欵批每碼開售洋七角、副號六角二分半、大同六角半、瑞華六角、小駁子雞牌貨每碼祇批售五角七八分云、

油市 白桐油漲風仍熾

白桐油漲之不已、而仍缺貨、一二十噸已算大眾矣、上一週間已由七十元漲至七十四元五角、乃昨日據漢電又已售開七十六元、惟開新油開十一二月交貨亦須六十二元、則新油之坐太高、將來設遇洋莊斂手、或許有反動之虞、

（米市、麵粉、魚市、海味、茶市、絲市、雜糧交易所、油餅、進出口各貨彙報、輪船進口報告、出口輪船報告各表：[illegible]）

自由談

時維九月

隅·

如果還完全是紙上談兵，那自然是不值識者一笑，如果還多少具有歷史的教訓的意義的，那也就不能因爲書生之談而目爲虛誕了。我很可惡那些賣死人頭，拿無罪的死人，來作爲罪惡的掩身符的人們。但有些古代哲人的思想結晶，却也有些地方，可爲現代人指導的準規，過去歷史的某片斷，却也在某種情況之下，可爲現代人借鑑的。

由人類進化的過程看來，人羣與人羣大規模的戰爭，已有很長久的歷史；在這長久歷史的過程中，由經驗而獲得的一些理論的戰術，只要稍有長久歷史的民族，都有相當的發展而傳留給現代人。這些經驗雖因時代的變遷及科學的發達，已完全改變面目，而基本的戰爭條件，却並沒有多大改變。翻開中國兵家所一向崇奉的經典孫子，那裏面告訴我們，「其用戰也勝久，則鈍兵；久暴師則國用不足，夫鈍兵挫銳，屈力殫貨，則諸侯乘其弊而起，雖有智者不能善起後矣。」又說「取用於國，因糧於敵，……智將務食於敵。」又說「軍無輜重則亡，無糧食則亡，無委積則亡」，我認爲還是適合現代戰爭條件的，因爲經濟的條件，無論古今中外的戰爭中，都占着一個很重要的地位，尤其在現代的戰爭，更爲重要。現代全國動員的戰爭，其軍需之所需，決不是古代「馳車千駟，革車千乘，帶甲十萬」的小規模戰爭可比，現代國家的「內外之費，賓客之用，膠漆之材，車甲之奉，」也決不止古代那樣「日費千金」。所以一個國家，沒有穩固的經濟基礎，沒有雄厚的財政資源，而欲作長期的戰爭，最後沒有不勢窮力竭而告失敗的。這在侵略國家是一個教訓，也在被侵略的國家，可以當爲增高反抗的一種信心。

事實上一個民族，當一個強弱懸殊的侵略者侵入疆土的時候，「事之以皮幣，事之以珠玉」，「事之以牛羊」，都不能免，而必要把整個的土地都拿去的時候，被侵略的民族，也只有「寧其所有地爲光榮一擲」。這不是一種感情用事，而却是有其很重要的意義在內。這就是講一個被侵略的國家，如有「破釜沉舟」與敵人「同歸於盡」的抵抗的決心，那末到了不得已的時候，當然用不着敵人先來用飛機大砲，把重要都市炸毀，而先由自己來毀棄可爲敵資的財源，集中險要，作長久戰，使「野無可掠」，敵人不能拿自己的資源，供其食用。雖則現代的國家軍需準備，決不止「單食」，現代交通運輸已極便利，不像古代那樣「千里饋糧，士有飢色，樵蘇後爨，師不宿飽」，但一個廣大的幅員的國家，交通如此不便，持久戰還末幾年，敵人勞師遠來，我不相信輜重能繼，糧食能繼，委積能繼而不歸於喪亡的他們？

我們拿歷史上的故實來做引證。西歷紀元前二一八年加太基的將軍漢涅拔(Hannibal)侵入羅馬後，以漢涅拔的將才，十五年內，擾亂意大利境內，所向無敵。他在愛杜里亞境內，鄰近塔拉西曼湖地方，消滅羅馬那地方的全部的軍隊，紀元前二一六年，在凱納地方擊敗羅馬將軍范祿的軍隊，殺死五萬人，俘虜一萬人。雖因缺乏圍城的戰具，漢涅拔未能攻破羅馬，不過羅馬的覆亡，已間不容髮了。但漢涅拔終因孤師深入，後援爲羅馬大將小謝皮窩(P. C. Scipsogr)所斷，加之羅馬老將費邊(Fabius)實行其「費邊戰略，」避免與漢涅拔軍隊作正面衝突，而惟守護險要，斷絕漢涅拔海上船隻的運輸，與攻擊漢涅拔之潰散軍隊。在這樣持久戰下，終於因小謝皮窩的領兵遠征阿非利加，而漢涅拔遂不得不退出意大利境內。假使歷史眞可爲借鑑的話，這是最有教訓意義的第一個史實。

翻開近代史來，我們也可以找到一個極有教訓意義的史實。那就是拿破崙侵入俄國，被俄國擊敗的一段歷史。拿破崙由波蘭侵入俄國，他的失敗，我們知道，完全是地理上的原因，而不是戰術的不高明，因爲拿破崙達到墨斯科以前，並沒有吃過敗仗，拿破崙總以爲攻入墨斯科，亞歷山大第一會向他求和的，然而俄國政府却是寧願燒去墨斯科而不願向之求和，這却是拿破崙始料所不及。執政的如此，而在民間，也是堅決反對的。我們談到托爾斯泰的「戰爭與和平」中一節，我們就可知道當時的俄國民間是作怎樣有意義的消極反抗。

「每一個俄國人，並不要從理智的推演，結果，而只要從埋藏我們心的深處的我們祖先深處的情感，就早能曉得什麼將發生。……一從斯莫倫斯克以上，在每一個俄國境內的鎮上與村上，……發生着同樣事件，正如還斯科一樣。人民等待敵人的來臨而毫不驚擾；他們沒有表示興憤；也沒有把一個人撕成碎片，……逃掉了，留下他們的財產；較窮的人留下來，燒毀一切留下來的東西。」（據加納脫英譯本「戰爭與和平」）

這地方我們可以看出斯拉夫人的民族精神，他們一方面燒毀他們的財產，表示不屈服，一方面等待時機，以解救他們的危難，等到冬天一到來，全俄國都埋在大雪中，拿破崙的大軍終於忍不住飢餓寒冷而敗退了。這些軍隊變爲一隊隊的沿途劫掠爲生的潰軍。於是「俄國的農民，只要是有武器的，就起來襲擊，領他了的「大軍」，殺戮他們。正如H G威爾斯所說，拿破崙大軍的敗退，是一個歷史上「最偉大的悲劇」。英國的康拉德曾借一個俄國的老兵，把拿破崙大軍敗退的悽慘的形狀，描寫得淋漓盡致：

「這是我和我的同伴那時的第一次親近看到拿破崙的大軍。那時一個奇異的可怕的景象。……一羣正在爬行的快跌倒的飢餓的半瘋狂的羣衆。這一行列從離開半英里森林走出來，他們的頭在田野的黑暗中消失了。……他們一無抵抗。我只聽幾聲槍響，也許只不過放了半打的數目。他們的知覺似乎已在裏面凍結起來。……我的馬衝翻一個兵在地上。那可憐的落泊者穿着一個藍色的騎兵制服，完全撕壞與燒焦了，一塊塊地從肩上掛下來，他甚至連手都不伸出來抓牢我的鞍子救他自己的性命。他只不過向前跌下去。……」(J. Conrad: A Warrior's Soul)。不可一世的拿破崙，在他初出兵的時候，決不會想到這法國人所輕視的野蠻的「俄國人」(Des Russes Sauvages)，會給他這樣的一個大敗仗吃。假使歷史眞可爲借鑑的話，還是最有教訓意義的第二個史實。

末了我們要講到過去不久的史實，這些史實，在有些地方，可給人們一種對付外來敵人的勇氣的。內戰時代的俄國，農民與那些 Shock Brigade，對於平定柯爾卻克，鄧尼金和外來敵人，却有極大的幫助。他們的英勇的作戰，一方面雖由於對外來侵略者的奸淫擄掠，敵人侵入就佔領學校後，立即就是女人：「露西亞姑娘，露西亞姑娘」的喊，這自然引起俄國人的非常憤怒，他方面，主要的還是一種堅定信力，他們完全了解戰爭的意義，故他們雖明知失敗而並不退縮。毀滅中的主角萊奮生，在戰爭的開始，就預感到「我們要被人打敗的……一定」。最後，萊奮生衝出了重圍，雖也突然感到「……不知怎地，全身頓然失了氣力，萎縮下去了。人家也忽然覺得他很衰弱，很年老。」然而，最後他終於恢復了他原有的毅力。「他用了沈默的還是滋潤的眼，看看高遠的天空，這給麵包與和平的大地，這在打麥場上的遙遠的人們，……他應該很快地使他們都變成和自己一樣，……他於是不哭了；他必須活着，而且來盡自己的義務。」（以上見周譯「毀滅」）這描寫俄國內戰時代的史詩，的確道出了那時一般俄國人的心中主要的徵象。所以殺敗了鄧尼金柯爾却克，也並不是偶然的。假如歷史眞可爲我們借鑑的話，這是最有教訓的第三個史實。

最後我仍拿詩人席勒的話來結束：

「最卑劣不過的是那樣的民族，它不能將其所有的光榮一擲。」（見周譯「奧里昂之女」）如果認爲這是詩人感情的話，這種感情的話，却含有的至高的意義的。那些充滿灰額，沒有理想，在卑俗的惟利主義下打滾而斤斤較量鷄毛有多少輕重的人們，自然不會懂得這意義而認爲虛誕的，那我自然也不屑辯了。

憧憬

——在巴圖爾和碩原野上——

黑丁·

我們饑餓了，我們饑餓了！走呵，快快地走呵，莫怕寒冷，莫怕風雪，爬過了松吉山，跨過了額爾古納河——跳進了廣大的西伯利亞境域去。那是一個好地方，那兒有工作，使我們多快活。

——布萊雅青年人的歌

是春天了。

春，在巴圖爾和碩原野，四處猶現着嚴冷，落漠，枯寂的景象。雪花潔淨的放散着皚皚的白光，飄舞地漫蓋着山野，樹林，村落，和靜止的河流。大地是死樣的沉默。巴圖爾和碩原野是一片無邊際的荒涼的沙漠呵。

我沒有悲哀。雖是亡命在這冰天雪地的巴圖爾和碩原野上，雖是我底心已給這流浪的窮困的生活的鋒箭穿滿了無數的，殘破的血點斑駁的洞；然而我却絲毫不感到悽痛與哀傷。我反而萬分欣喜的邁動着鋼鐵一般的堅步，逕直地向光明的處所奔走着我底未完成的路。

我勿須用懷念的心情去憂慮着那未來的時日。我深深地，深深地知道，那未來的時日飛滿着死滅的太陽復活的光芒。

我也勿須用懷念的心情去悵惘那沉淪在鐵蹄的壓榨下的遼遠的故鄉。我更深深地，深深地知道，故鄉的同胞終有一天會如火山的爆發般的叫囂。

（太陽撕破了天際間那一抹濃墨色的重濁的雲翳，遙遙的露着臉笑。）

假若生活足以改造我的思想，那麼我願永遠流浪在這氣候寒冷的巴圖爾和碩原野上，享受着巴圖爾和碩原野的充滿了一股生之活躍的氣息。風雪，飢餓，窮困，把我征服得變作一個冷酷的原始人的模樣了。我深入伊克圖祭山村中，我又跋涉在伊蘭哈達山的幽谷里。到最後是才流浪到這巴圖爾和碩原野上。

我在這裏度過了一個溫暖的冬夢。如今照季節說正是春天來了，可是山野仍括着十二月的怒號的寒風：草原，樹林，河流，小溪，死板板地像睡了似的，還沒露出一點兒春的影子。

春，快萌芽吧，我需要你溫暖的陽光。

西伯利亞或許也在結着堅硬的冰塊吧？落着潔白的雪片吧？我終於這麼想的。於是，我曾憧憬着西伯利亞的美麗的夢境，又開始讓我不安分的奇異的幻想了。我不是也在受着飢餓的逼迫嗎？當我每次憶起了布萊雅青年人的歌而細細的回味時，我是多麼高興而內心充滿了鼓舞的勇氣，想要馬上飛翔地爬過了松吉山，跨過了額爾古納河，跳進了廣大的西伯利亞境域去。

然而，我失望了！我底心不禁黯冷下去，像一灣永湫的無波紋的幽寂的死水。

遙望着綿亘的起伏在額爾古納河東邊的巴彥珠爾克一帶長蛇似的峯巒，我悽然了。唉，就讓我這孤零零的浮浪人，徬徨在這荒涼的憂鬱的巴圖爾和碩原野上吧！

郊外的早晨（上）

胡依凡·

天色，還是黑黝黝地，郊外的煤屑路上，早探出了幢幢的人影。雖祇是瞧得見對手的一些模糊的臉影，但誰都是會那麼熟練地，會心地招呼出來：

「早。」

「噢，早。」

「今年生意難做哩。」

「唔唔，難做哩。」

照例是大家顛顛頭頸，笑笑，噓着氣，寒喧得幾句話，便誰也不管誰，各幹各的去了。人影，慢慢地散開，從各方面蠕動，忽而擴大，忽而縮小，隱沒。在阡陌間，在棉花田裏，在高粱叢中，在菜地上，在大糞缸邊，到處都散佈着這種灰白色的活動點子。到處都是那些勤勞不息的農夫呀！

哼喲！哼喲！頸頸子伸得筆直，牙根咬得緊緊的是在大路上奔跑的小菜販。他們在午夜裏就起了身，挑着那麗大而沉重的担子，此刻已跑了不少的路哟。

烘隆烘隆的老虎車也出現了；載着的是供都會有閒階級摩玩的鮮花。

那邊的煤屑路上，沙沙沙推着的是滿車滿車漉漉的衣服，太陽還沒探出頭來，這兒，雪白的，殷紅的，淺黃橘綠的奇裝異服，就已一件件給高高掛起在由四根竹竿撐起，一架一架的粗大繩架上。衣服在架上驕傲地飄揚，洗衣作工人在下面吁吁地喘着氣。

叮噹叮噹走着的是送牛奶車。滿瓶滿瓶的奶午夜裏就從一條條奶牛身上擠出來，裝滿了瓶子，又擺滿了車子，就要送給幸運的人們享受了，牛給榨取得軟癱在奶棚的木架底下，擠奶工人還不肯卸去他們的白色衣帽呢！

在一個角落的凉棚下，一位老頭兒正赤裸着上身在嗽着口。一把焦黃的牙刷子死命地朝嘴裏來回地磨擦，一邊又囉嘛地嚷着。

「根發格娘，哼，造拉格娘，衣裳撥小人着好呀！造拉格娘，梗大格年紀，哼……」

罵着罵着，呼的一口髒水潑在了地上。再就又伸出個食指挖進嘴裏，在那殘缺不完的排牙上面揩擦了一陣，右手的大姆指和食指就夾住了鼻子，呼的一聲，手一開張，一把碧青碧青的濃鼻涕拍的一下直射落在對過的剝落的墻壁上。

「造拉格娘！梗大年紀……」老頭兒咕嚕着，弓着個背，又再補了一句。

茅棚的左面空地上，一個瘦得像猴子似地的小人，圍住了個褪色的破紅兜肚，端着一大碗泡飯，邊走邊哭。二條鼻涕直淌了下來。

老太婆躲在一個角落裏不作聲。手架在額角上眯着雙紅眼偷偷地朝前邊瞧了一下，乾癟的嘴微微動了幾動，接着連忙濤轉了頭來，就冷冷地「呸」的吐了一口唾沫，忙亂地又做起她的炊事來。

年輕的媳婦兒纔跑出了門口，眼淚還掛在眼角上，一手就捉着個大木盆，一手捲住了一大捆髒衣服，邊走着，還邊翹起了嘴唇。

蒂……大……蒂……蒂……大……嗒……大……嗒……一個絕早，駐紮在附近的兵營裏，喇叭又在吹了。

自殺者（二）

千冬·

「我還不記得！」藍臂牛皺一皺眉尖，此刻他倒記起一件事情來了，於是他伸一伸手，很懊惱地叫了一聲：「三點了！」脚又緩緩地不耐煩地蹬起來。

牧師却憤怒起來，手帕使勁地一擦，聲音像雷鳴一般，連頂上的電燈也給他驚訝的一閃：

「怎麼你這樣容易遺忘呢？」

「你曉得自殺的人經過我的手有多少啊！而且他們的身世終是一律的。你是偶然的來看一次，偶然的看到一個，自然容易記得！」

牧師好像不曾聽到人家的話，他還是擦着鼻子大發雷霆：「你難道還能忘却嗎？當他從救護車上下來的時候，你說沒有用了，叫看護去打電話送進倫屍所。後來看護把他行人工呼吸，你再仔細看時，你說還可救還可救，給他打了一針，於是慢慢地甦醒了，就是那一個，就是那一個呀！」

「唔，好像有這麼一個。他今天可以出去啦？」醫生好像是不耐煩，好像是認錯了，緩緩地站起步來。

牧師更興奮，更起勁，鼻子快要擦破了，手忙脚亂地去翻皮包。這時候他才記起自己從電梯下來到現在還不曾坐過，於是他用手揩一揩那白色的長凳，坐下來，皮包放在腿上翻着。一本手冊，他拿出來。翻到中間一頁上，記着如長生，他把皮包一放，又站起來：

「你看，你看，這就是他的名字呀！」

申報 緊要分類廣告

徵求

君欲興辦墾牧乎請先從試驗有效而後着手

崑山縣東門外德新墾牧公司在民國六年曾建有出租市房並取名爲新鎮……

教育局備案 補習 繪畫學校招生 面授 函授 炭畫 水彩 油畫 肖像 ……上海馬浪路榮華里29號

贈 謀生指導

家庭職業

書法秘訣

新出 醫書廉售 中國醫學院

四明種苗場 林果花樹 特價預約 浙江奉化溪口董家橋 贈送果樹栽培法及目錄函索即寄

白木耳

西洋參

遺精早洩自療法

敬送 腎腦病方 古 並送靈藥 不取分文

敬送 肺癆腎病指南

(敬送) 哮喘斷根驗方

人體美之研究 每冊定價五角 申報館特種發行部

朱少雲製 特效良藥 癧子頸 瘰癧丸 總發行所（上海）白克路三號

臟脹！

▲臟脹無憂丹▼

此丹發明以來，迄今十餘年，活人甚衆，凡患水氣臟脹，腹臟，氣虛中滿，婦女血臟，小兒疳膨等症，經服此丹，無不藥到病除，▲說明書函索即奉▼ 每盒五元，函購不加寄費

上海南京路永安公司西橫街 正威大藥房 總發行

代售處 杭州萬利藥房 太和藥房 寧波五洲藥房 青島中西藥房 濟南神州藥房

遺失

遺失聲明

遺失聲明

遺失中華書局存摺聲明作廢 錦記啓

啓事

四明義記壽星會啓事

虞延安緊要啓事

江蘇上海第一特區地方法院公告（聲請執管徐慰萱遺產）

江蘇上海第一特區地方法院公告（聲請執管陳少白遺產）

救災即救命 多捐一文錢多救一條命 本館謹代災民乞賑

新新花園

門票小洋二角買一送一

新聲大劇場 （日戲）伯黨招親 力殺四門 人不如狗 （夜戲）英雄兒女傳 十五本 十六本

鏡社乾坤新劇 （日戲）妹妹的心 （夜戲）換空箱 後本

精神團 張治兒 露天影戲場 國產武俠機關巨片 玉蝴蝶 二美團 精神團

八仙橋 黃金大戲院

電話 八五〇六八 八四二〇四

價目表 日戲 夜戲

挽留周君函件有如山積 特別情商再演三天 期滿不再繼續

今夜重頭好戲

王芳蘭 金少山

董志揚 張德祿 富雲霞 杜文林 劉文魁 韓金奎 全本 八虎闖幽州

麒麟童 雲艷霞

臨別紀念 雲艷霞 麒麟童 王芳蘭 （雙齣好戲） 全本 青風亭 棄子 拋子 拾子 養子 教子 尋子 訪子 認子 罵子 殛子

張德祿 臨別紀念 麒麟童 金少山 劉韻芳 （雙齣好戲） 全本 御馬盜 連環套

富雲霞 杜文林

北上在即 友誼挽留 最後三天 決不展期

麒麟童 （明夜）全本 明末遺恨 （後晚）蕭何月下追韓信

本院宣佈周信芳君自臨別紀念戲目以後，連日接到愛好麒藝諸君之挽留函件，堆積如山，……在此最後挽留之日，所定戲目，皆爲麒派代表傑作，……時乎時乎，機會不再，愛觀麒派絕技諸君，此爲眞正最後時機，務望勿失諸交臂，是幸。

飛艇牌香烟

牌子越老味道越好

南洋兄弟烟草公司出品

申報 本埠增刊

中華民國貳拾肆年
玖月貳拾伍日星期叁
（不另取資）

浦東祝家橋眞正趙南石醫生祖傳天然治瘋草專治七十二種瘋症萬試萬靈無論痛瘋癲瘋痧瘋均能藥到病除每盒一元由本報介紹剪此照購買可得買一盒送一盒之利益天然治瘋草駐滬發行所上海南市王家碼頭糭業里趙南石醫生藥局

談言

羅斯爵士來華

李敏

負有調查中國經濟使命的英國羅斯爵士，已於二十一日從日本繞道到我們中國來了。對於這位遠來的上賓，我國官塲，當有一番很熱烈的歡迎。我們也得在此略說幾句，以表歡迎之微意。

羅斯爵士來華的使命，是爲調查我國的幣制。爲什麼羅斯氏要來中國調查幣制呢？這是因爲中國幣制太混亂了，對外沒有一定的匯兌比率，隨時要跟着英鎊或美元的屁股後面走。尤其是自從美國提高銀價以來，使中國幣制，爲之焦頭爛額。因此，英國非常關心，特爲派了羅斯氏到中國，看其情形究竟怎樣。目的是要叫中國銀元跟着英鎊走，不要再三心兩意，隨時受其他各國勢力的支配。這就是羅斯氏來華的眞意。換言之，就是英國要在貨幣上統制中國，使中國在貨幣上成爲它的附庸。這是很明白的，當今各國的貨幣鬬爭，是帝國主義鬬爭的一個重要策略。中國正隨時有立即變爲美元附庸的可能，因之英國自然不能不亟亟想把中國幣制改觀一下。

這可以說是今日羅斯氏來我中國的一個重要使命了。從羅斯氏背後，我們很可以看到各國互相鬬爭奪取中國的複雜背景。羅斯氏來華，是否對於中國眞有助益，尚是問題，而中國之爲俎上肉，確是已成的事實了。這是一層。

其次，這次羅斯氏來華，本預定先到美國，但隨後忽又變更道路，不先到美國而從我國的東鄰日本繞道到中國來。這裏面我們又可看到英國今時正是怎樣想在增加英日兩國間的友誼關係。英日的接近，表示兩國對中國問題，漸有傾向一致的可能。這裏很明白表示着，最近歐洲政局的緊張，使英國對於遠東方面，在互惠條件之下，不能不借重於遠東的强國，自然，中國又是第一個首當其衝。

因此，今對於羅斯氏的來華，我們一般民衆，是懷着十二分的敬畏之意在苦笑着歡迎他。羅斯氏此行對於不堪再經榨取的中國，究竟會有多少利益呢？我們是無從預料的。我們但希望列國能原諒一些，不要再把刀劍儘量在我們身上抽。這一點，已是不可多得的望外之喜了。

路

家人

打幾個月前起，縣城外西門那條官道，每日里時不時看見一個胸前佩着徽章，戴近視厚眶眼鏡，後面隨着三兩個跟幫模樣的一夥人，有的捧着「羅庚」盤，有的帶着紅旗的竹竿子，在那官道上來往逡巡着，從這邊，測那邊，先由戴近視眼鏡，穿中山裝的打開「羅庚」盤，摸出一根筆在紙面上東比一比，西劃一劃，另後跟幫的，就把旗子插在地上。回去了。隔一天又來，老是那幾個人，老是那一套花樣。這鄰近住居着的人們天天瞧到這樣子，他們眞覺得有些奇怪起來，但沒有人曉得到底是怎樣一回事。彷彿聽人說是測量地基，這官道快要闢馬路，行汽車了。

可是有什麼要那麼累墜，弄了幾個月沒弄停當，他們眞猜不透，然而一提到闢馬路，他們却很有見地，很聰明似的聯想到一些麻煩的事。尤其是臨道的許多小店舖子，大家知道自己的房子要

今晚 大華路 大都會花園舞廳 舉行

跳舞助賑競選賽

根據舞劵多寡選出十大舞星

◁特別節目▷ ◁特別贈品▷

梁珊瑚小姐 表演歌唱

(花)(國)(當)(選)(名)(姝)

◀參加歌唱▶

場內不另募捐

◉特請◉

娛樂不忘救國 救國當先救災

●敬請愛國士女撥冗參加 既娛樂又救災何樂不爲●

上海各界籌賑水災游藝大會主辦

全滬舞場十大舞星選舉

選舉十大舞星辦法

每一舞場選舉十大舞星

再由各大舞場選出之十大舞星中複選最後之十大舞星

本選賽以舞票之多寡而定獲選之先後

不論初選複選所當選之舞星本會贈以獎品以勵急公好義者之熱忱

總決賽 待初賽完畢後再定期舉行

欲知舞選詳細情形 請看明星日報舞選特刊 由名記者張超主編

新新公司

秋季大減價

襪部：男女裝眞正蔴紗襪 廿四支三骨 賤賣二雙九角半 再送二雙

女飾部：各種毛絨線 認眞削碼 兒童服裝 貨多價廉

綢緞部：國產毛葛 每尺一二角 賤沽；時代最新繡露綢旗袍料 每件十一元五角 八分賤沽

毛被部：四磅頭號眞絲綿被 每條二元六角半；各種鶴絨被

參燕部：吉林人參條 每兩一元；四川銀耳 每兩一元五角；老山別直參 三兩祗售一元

飲食部：午茶 常備 上湯雲吞 掛爐乳豬

鞋部：各種高跟女皮鞋 每雙一元三角半；串珠女拖鞋 每雙一元八

皮夾部：新式歐美婦女手挽皮夾 照碼對折至八折

疋頭部：全毛嗶嘰 藍色 青元 每尺三角八；美雅縐 每尺二角八

花旗男鞋 黃皮 黑皮 漆皮 每雙四元

中國國貨公司

電話（九二八五〇五）五線轉接各部

上海南京路大陸商場

各界注意　繼續·大·廉·價　歡迎選購

·應·時·用·品·意·外·便·宜·

棉織品部：美術織花檯布　每條二元；廣東軟白木棉花　每磅二角三分

綢面部：女用六條裝　眞紗蔴繡花巾　每盒一元

飾物部：新式婦女首飾八折

皮貨部：正板白平毛馬褂　每件五元七角；兒童翻皮大衣　每件三元六角起

服裝部：純羊毛女馬甲　每件一元　售完爲止

呢絨部：純毛花呢　每尺八角一分

布疋部：永不退色▼光華格　每尺一角九分；蝴蝶絨　每尺二角

綢緞部　美亞綢廠最新出品　福煦綢美化錦　花式大方男裝最宜　售價低廉　綢緞部

鞋帽部：新式(正)紋皮鞋　男鞋每雙六元五角；新式黃黑小皮鞋　每雙九角八分

紗物部：時花雙面緞幛　連字每頂六元

文具部：各種風琴二折至六折

南貨部：上等哈士蟆　每斤一元八角；江西厚冬菰　每斤二元三角

火腿部：雪舫蔣腿　特售七五折

水果部：香蕉蘋果十磅一元·龍眼葡萄五磅一元

糖果部：冠生園陳皮梅　每磅七角　買一送一；童子牌五磅上什錦餅乾　每聽一元一角

四十餘部均有非常特價

麗華公司

秋季大減價

二樓特設　綢緞一角賤賣場

名貴綢緞　每尺概售一角

全幅眞絲物華葛被面　每條一元七角

完全眞絲電力綢　闊幅每尺三角八分

氈被：卅四寸香樟木箱　每只八元七角半；四磅眞絲綿被　每條二元五角半；新到純駝毛毯　每條九元七角半

化粧：特號大瓶麗華霜　每元三瓶；檀香皂特別犧牲　每打九角

玩具：像眞活動小雞　每只三角；美麗學行椅　每只二元九角；三輪童車　每部一元半

巾部：廿二兩絲光線西湖毛巾　每打一元一角；軟毛巾　每條一角

雜貨部：鑲絲繩駝絨晨衣　男裝每件二元六角半　女裝每件二元四角；棉毛西裝襯衫　每件八角半；▲六十寸搪瓷大面盆　每只一元半；▲羊毛西裝背心　每件二元八角半；▲五磅保暖熱水瓶　每只二元一角半

帽部：極司非而平邊呢帽　每只十四元四角；必得寶新式平邊呢帽　每只七元半

四樓特設　經濟衣料　一角貨品　各種男女衣料售價最廉　一切日用物品應有盡有

永安公司

秋季大減價

綢緞：新到瑞士鴛鴦喬其絨　每尺四元八角半；維也納毛葛　每尺七角八分

疋頭：新式特種條子絨布　每尺一角八分；男袍深淺灰條子嗶嘰　單幅每尺八角半至一元一角

線毯：國貨雜色貼花被單　五尺每條四元二角半　六尺每條五元八角半；國貨貼花枕套　每對二元

京蘇：國貨小囝牌毛線　特別價　每磅一元八角（五百磅爲限）賣完爲止

先施公司

九週紀念大減價

今日起

先施一元商店聯合舉行

拆掉了，拆掉了自得再造起來，只是還什麼造呢？卻是值得愁惱的。——你曉得，還要源走道的建築費和……

談到了的時候，有的還這樣解說，若是出於臨街的小店舖子的人們的口里，他的面孔上必定同時掛着一幅憂慮的陰晴影子。

——縣府的佈告已經貼出來了！——

這天晚上，長街上茶葉店舖主陳老七打城里回來，向隣店的人告訴一條令人發愁的新聞。

——佈告怎麼說的，有人急促的催問着。

陳老七站在微暗的燈光照着的店子前面，用着沉滯的口吻背誦着：那佈告叫我們商店子的限日自動拆卸，過期不拆卸，便要派人來强硬執行。旁聽者都用着無表情的眼睛互覷，沒人回答，停一回各自默默散去。

陳老七他呢，這一夜幾乎合不上眼皮，因爲他的店子才正在數月前新造成，現在又得毀，又得再造，年頭又不好，怎麼辦……？

三天後，全條道路給無數築路工人翻得一塌糊塗了。泥土小山阜似的堆滿着，有挑担子的，有打碎石子準備舖路的，也有掘水溝子的。

兩旁的店舖子，也次第拆毀了。長街上，零亂地，驟雜地，幾乎連想道兒都給塞住。

延宕着不拆卸的也終於不得不拆了。

在這中間，足有兩三個月，甚至於半年之久，每家店舖子都是陷在半做生意半停頓的狀，開消却是不能省半文，一方面尚得攤什麼費什麼捐，一方面又要籌錢造新房子。加開直便是在渡難關。

半年後，馬路闢成了，倒是馬馬虎虎用泥沙塡起來的，逢着落雨，卽刻到處都是窪窿，泥濘不堪，車子馳過去，總是四面飛濺着一陣污水來，這中間許多店舖子繳出去的什麼捐什麼費的數目，似乎不小，而結果就是這麼一條馬路，大家當然悶在心里。

至於兩旁的店子呢，拆下去的是已經拆下去了，造起來的並不多，於是一條街反成當橫七豎八東倒西斜的四不像的街了，而且有不少就此關了門，早些日子還當道源來十分熱鬧的，如今反而十分冷落着，從那兒走走，頗引起一種不同的感觸。

公路落成典禮舉行過了，接着開始通車子了，走遠道的人們有了汽車來代步子，當日暮急着要趕回家的時候，自然感到非常的方便，但苦了另一些人，却是無人想到的。以路的不牢固，草草成事，汽車打上面蹂躪着，薄弱的地方漸漸低陷下去，有些地方却高上來，再加淋幾次大雨，路便像山坡一樣崎嶇了，車子在走着，就像浮在水里的船那樣搖斬，利害的時候，也會倒下來，也因此差不多時時闖禍，猛的一個岔子，車身跳起來，一直開到店子裏，也許一直從路人身上肚子上蹦過去，而後躺下來，於是汽車出事輾死人不知有過多少回數了。雖然公路通車還不上兩三月。

菜販阿五

華之

提起菜販阿五，在這市口是有些小小名氣的。他住在城外十多里路的朱鐵，每天担了滿筐的菜到這市口來已是市上最熱鬧的時候了。在這市口做菜生意的不只菜販阿五一個；阿五既有了名氣，其餘的菜販只能趕早到市口來抵抗的一法。但是沒有用，公館人家是「吃名氣」的，阿五的菜好，要等着阿五，所以阿五担上的菜沒有賣完之前，其餘的菜販就休想招到一個主顧。

「哼，阿五的菜澆糞，我們的菜也是澆糞，不見得他的糞味道特別好！」那些菜販們做不到生意的時候，故意提高了喉嚨，諷刺「提籃頭」的主顧。

但是「提籃頭」是受命於他們的主子要吃阿五的菜，他們沒有辦法不買阿五的菜。雖然每天聽到那些更齷齪的諷刺話，還是趕着買阿五的菜。

阿五見到生意好，他就每天挑了更多的菜出來，這市口上的菜生意幾乎是由他獨家經理了。還樣，市口上就沒有安寧的日子，起初是大家鬥口，後來動武的事時常發生。講到打架，阿五也有一手三脚毛的，可是其餘的菜販聯合起來，阿五不是對手了。而且他們想出種種故意作弄的方法來：等着阿五挑菜出來的時候，半路上就挑釁，要是阿五一還嘴，雙方扭住就打，湊冷眼的把他的菜筐傾到泥溝里。

阿五做不到生意好幾天了。於是他想出方法來跑公館，他每天挑着菜送到廚房里去，這是其餘的菜販無法禁止的。不過市口上倒底有些生意好做了。

在菜販阿五方面，他也有層特別利益，就是少了「提籃頭」中間人的分利，他可以在那些喜歡「吃名氣」的老爺太太面前賣得更好的價錢。雖然他把不少的主顧放了，而他的進欵是不會減少的。

但是幾個月之後，阿五的生意範圍越做越小，這倒不是其餘的菜販又想出了什麼方法來破壞他，是阿五自家懶跑。他老是獃在幾家熟識的公館里和娘姨廚子撩天，天南地北地會獃上許多時間，有時更幫幫人家的忙，要是人家隨意地招呼他吃飯，他竟毫不客氣地坐上桌子去的，把預料中要送的幾家公館都置之腦後，這樣阿五失了信用，他的主顧漸漸地移向市口其餘的菜販了。

阿五放棄他的好生意，因爲他的小名氣而使人懷疑了；尤其是和他敵對的其餘菜販們。在市口，大家有意無意會談到這件事。那些「提籃頭」的亦掉了口風說：「大家一樣是菜，阿五又不是用人參湯澆的！」

菜販們做着了生意，都得意起來：

「阿五的糞比我們的香呢！」

每天市口上阿五做了談話的中心。

但是阿五他轉着什麼念頭呢？有一天——一個驚人的新聞傳遍了這小小的城市——他拐騙了一家公館里的婢女逃了。

市口上的議論是：「阿五的菜好？阿五拐女人的本領更好呢！」一邊忙着賣菜的菜販，一邊互相應和地笑了起來。

風颱

林熙

故鄉管颱風叫風颱。家裏來了信，說是這回故鄉又鬧了風颱，我的懷疑遂被證實了。多少天以來報紙上三番兩次地登載着颱風過境的消息，說是南海一帶已遭了打擊；那時我便很惦念着故鄉，我想着，這回可別又來一次風颱吧，我爲故鄉祝禱。豈知我的懷疑竟被證實了，家裏來信說，椰子樹颳倒了不少。半結穗的稻子，颳成了一面倒，垂頭喪氣地泡在水裏。

風颱在故鄉是常見的，八九月之交，就常有：從菲律賓飛來的颶風常會從故鄉的東北角吹過，然後沿着海岸吹向台灣東去。小風颱是沒有什麼的，一大了便會遭殃，吹倒了椰樹倒算不了什麼損失，吹光了稻子，吹走了房瓦，損失可就大了。記得有一年的風颱眞大，那時我還小，風就吹得我不敢出門；就站不住，在曠野里就眞站不住的。丈多長的椰葉，颳得滿天飛，是毀了多少房子！幾乎是家家都遭殃的。記得村邊上黑[illegible]倒了的椰樹軋塌了的，她那八九歲的小孩子，那剛

實事求是唯一之

上海殯儀館　上海公墓

館址　法租界徐家滙路八三八號楓林橋東　電話七三三三二　七三五五六

辦事處　[illegible]　電話四二六〇六

基地　[illegible]

修理無線電

以技師論全滬第一　以儀器論精密完備　以工作論審愼精詳　以材料論完全原配　以取費論絕對低廉

電話通知汽車接送　預先估價以示誠實　借機聽用不收費用

凡經本修理部修理之收音機均出立保單負責保用六個月如有損壞可以免費修理以示服務之忠誠

中央無線電修理部

電話九一零七八號

地址勞合路八十一號太和大樓四樓四零一號

服用國貨·是紀念九一八最好方法

第四屆九廠國貨臨時商場

五處舉行

第一發賣場……南京路中國國貨公司

第二發賣場……小東門福安公司

第三發賣場……新閘路中國國貨公司

第四發賣場……靜安寺路中國國貨公司

第五發賣場……愛多亞路國貨展覽會

歡迎參觀

九月十八日起◆大◆廉◆價◆大◆贈◆品◆十◆四◆天◆十一月一日截止

凡購滿二元有贈品得銀元五元之希望（九廠貨品一律便宜）凡購滿二元有贈品得銀元五元之希望

亞光製造公司：462 電木熱水瓶　每只一元九角五分；443 電玉茶杯墊　八只九角一分八

中華琺瑯廠：捲邊單噴面盆　每只三角；五彩盆形花盤　每只三角

中華第一針織廠：42支雙線羅男襪　六雙八角；60支雙線平口女襪　六雙一元

一心牙刷廠：9 牙刷　每支二角五分；918 牙刷　每支一角八分

五和織造廠：4 兒童棉毛衫　每件四角；655 護和衫　每件七角五分

華福製帽廠：222 緞裏呢帽　每頂一元六角；888 緞裏呢帽　每頂二元

中國化學工業社：大號二號白玉牙膏　每支三角五分　每支二角　時香精水代贈一瓶；桂花香皂　六塊五角　每位限購六塊

美亞織綢廠：惠然綢男袍料　每件六元五角；華文綢旗袍料　每件三元五角

鴻新染織廠：美斯綿旗袍料　每件一元六角；茉莉呢旗袍料　每件一元七角

服用國貨·是紀念九一八最好方法

一出生便沒了父母的孩子，多可憐，死在死礫堆裏！這就毀了黑村婆的命根，祖宗的香烟沒人再續，黑村婆雖從險里逃了生，却瘋了起來，成天指着天邊駡，滞滞滞淚的：現在那塲了多半部的房子還在，黑村婆也還孤守着那半塲的房子過着不死不活的生活，在祈禱和咒駡里打發過日子；那麼一個半瘋的老婆子，也真苦。我一想起她我也是會指着天邊駡的。這使我很怕，很惦念着故鄉，不要再來一次飛天禍吧，我爲故鄉祇禱。

固然風吹大了會使家家遭殃，但小風齣却是頗有意思的，也許是小時候覺得很有意思，很喜歡。小風齣是沒有什麼損失的，這頗有點像誰說過的病；他說病不可病得太大，一大了就危險，至少也是會使身心够苦的；小病却有意思：沒有什麼損失，且還可以食些好東西，補養補養，這是多好；就是躺着翻些軟性刊物，看着各色藥瓶子感到那麼一點懷涼味，也是够詩意的；說是這是頗幸福的，我想也許對。風齣也是如此，小風齣是頗有意思的。

小風齣就不說是風齣也行，不過和平常的風雨不同，也就叫做風齣了。不同之處想來還並不在風雨的大小，在味兒，風齣是有風齣味的。譬如海嘯，聲低而速，就得說是風齣味，平常風雨是未必有這樣的先兆的。海嘯遠聽去有如悶雷，音沉而鈍，有規律，陣遠陣近，也有些像在遠處聽大瀑布聲；老年人是能從這些聲音里聽到風齣的大小的，他們懂得風齣的預兆，也就比平常人早得些憂愁，看着椰葉翻舞，耳邊是海嘯聲，無論是小風齣也吧，飛天禍也吧，他們是很少快樂的，「海嘯得很急啊」，憂愁地注視着天邊，於是便會計算到年成了，希望雲彩薄些吧；薄些，心底才能存着較多的希望的。實在，風齣要小了些，他們的快樂，真是很難形容的，就像得到了失而復得的貴重物品那樣，其快樂處就真非如得小病所能比了。這是老年人的心情。我的喜歡小風齣，倒不是由年成上計算來的，孩子的心情是不甘寂寞的，想玩；小風齣就會使他們滿足。記得小時偶遇小風齣我常會興奮得夜不能眠，半夜還打着燈籠到椰子林裏去拾椰子，想來這是很有意思的。遠遠聽得椰子落地的一聲響，再冒着風，隨着聲起處尋去，在小灌木叢里拾起一個頗有重量的東西，這在小孩子心目中，可就是有趣事了。這是一端，喜歡小風齣的緣故還多，譬如風雨夜聽太自然的音韻，白天看行雲流水，滿天的竹葉飛，雀來燕；這些東西在記憶里都釘得很深。說起來小風齣還是溫和得可親的東西。

可是這回却糟了，沒那麼溫和。怕飛的不是竹葉而是連根的竹桿子吧。家畢的來信祇說到稻子，而這也就够可悲了；雖未必準是飛天塲房的飛天禍吧，想來又該有多少人埋怨年頭了。但祇要不是飛天禍就也還好的。

○播音節目○

特別節目

稚鳴社

交通（一三〇〇）下午五時至六時

照君怨（前奏曲）梅花接老爺（沈瑛）夜來香（斐君）愛的花（斐虹）｜香山（沈玲）關外高歌、陳萍）麥（珂玲）小鸚哥（莉玲）（王瑛）夜深深（瑛瑛）妹妹我怪你（柴瑟）悲秋（珂玲）野草閑花（薇萍）沈瑛）母親（麗娜）送別（陳萍）自由神之歌（柴瑟）努力（俞微）

歌唱

夜鶯藝社

國華（一二〇〇）下午五時一刻至六時

救補舞曲（前奏曲）知青之愛（曼娜）漁光曲（曼琳）光明之路（露茜）戀愛明星（沈朗）和平歌（榮茵）新女性（曼娜）小妹妹的心（露茜）

中華（一一四〇）下午七時一刻至八時

唱給哥哥聽（前奏曲）擱樓上的小姐（曼娜）燕雙飛（曼琳）慢牛快馬（露茜）賣花詞（流朗）蝶和蜂（露茜）飛花村（榮茵）秋閨怨（曼娜）

安定（八六〇）下午九時至十時

羅宮綺夢（前奏曲）我倆（露茜）可憐的秋香（曼琳）薔薇之戀（曼娜）戀愛明星（流朗）特別快車（榮茵）我要你的一切（露茵）小鴨小鴨（曼娜）

星星歌唱社

新新（七八〇）下午六時至七時

我們的皇后（葉英）西宮詞（朱琪）春宵曲（林黛）關不住了（葉英）永遠親愛（白燕）夜花園裏（林黛）夜深深（朱琪）瑪麗若是你願意（白燕）

飛音社

中西（一〇四〇）下午六時至七時

恭賀新禧（俞月明）瑪琍若是你願意（姚瑤）新鳳陽（姚莉）花開爲着你（佑德）蝴蝶姑娘（俞月明）（姚莉）賣花女（姚瑤）白蘭花（佑德）漁村之歌（賈劍鋒）

美玲團

航業（一一八〇）下午六時至七時

南京路（前奏曲）漁村之歌（靜美）離別了姑娘（佩佩）永別了弟弟（雪麗）擱樓上的小姐（程瑩）賣油條（英英）洗衣曲（穎玲）秋香曲（佩佩）小鸚哥（雪麗）（英英）追求（穎玲）等一等吧（與梅）（程瑩）

玫瑰團

東方（一〇二〇）下午六時十分至七時

三潭印月（前奏）逍遙調（文仙）廣州小姐（曼麗）賣花詞（瑛瑛）雙料情人（玲玲）冊中曲（曼麗）離別姑娘（吳芳）不能忘你（文仙）

利利（一二四〇）下午十時十分至十一時

娘子軍（前奏）努力（曼麗）歡鐘（吳芳）紅顏軍士（瑛瑛）祝你晚安（文仙）摩登小姐（玲玲）摩登女郎（曼麗）摩登戀愛（吳芳）

上海歌劇社

新新（七八〇）下午七時至八時

花月爭輝（嚴華）夜來香（周璇）走近前來（徐健）因爲你（嚴斐）夜中的私語（嚴斐）慈母搖籃曲（徐健）鴻雁寄相思（周璇）船家曲（嚴華）

上海四馬路 **中西大藥房** 秋季大贈品

購貨五角即有贈品

四大補品 買一送一

維他命麥精魚肝油　維他命平肉汁　維他命童雞汁　九星乳白魚肝油

幽默香品 **一滴香** 每瓶七角半

購一滴香水一瓶均贈送一滴香潔白皮膚原料

南支 中支 西支 浙江路小東門 西門路東門 方浜路寧波路 斜路 同時舉行

南京路浙江路東 **中華商店** 秋季大減價

童服部設 秋令童裝大集團 ▲蒐集宏富 ▲售價最廉 ▲羅列百種 ▲無美不臻

必得寶式呢帽 今天祇售一元半

▲綢緞部新到大批 完全蠶絲 百摺不皺 金獅綯 每尺二角八

西裝部 新花鑲絲繩晨衣 每件二元四角

新式婦女羊毛外衫 每件二元

清香月華霜 四瓶一元

保暖木蓋水瓶 每只五角

氈毯部 全毛旅行毯 每條四元半　美術六尺被單 每條一元八　四磅真絲棉被 每條二元五角半

襪巾部 經洗耐用真絲女襪 六雙一元　加厚雙線長統男襪 每打一元半　美術綉花巾 兩打四角半

各大公司大藥房及各大洋酒食物店均有經售

體育家唯一恩物

無論賽跑游泳等運動莫不耗費精力故必須常飲華福麥乳精以恢復已耗之精力並增加肌肉發達身體日趨強健以世界各運動家均以華福麥乳精爲指定之運動員飲料其滋養價值之高益以舉世共曉矣

華福麥乳精 強身壯力 添精益血

華福麥乳精係以麥精牛奶雞蛋三品合成故有香味可口且有滋補之力尤利於病人即可化飲請一試即曉

中國總經理瑞新商行 瑞康洋行

35-8

啟者敬行於七月廿一日起特請妙話配聲音劇團假座華美電台於每日下午九時至十時播送長篇話劇濤宮秘史週波一○六○請各界聽眾注意是荷

申報本埠分類廣告

運柩花車 團體客車 搬場汽車 運貨卡車 電話 30000

拍賣

魯意師摩洋行 創始自同治十三年即英一千八百七十四年

禮拜三拍賣 准於廿五日上午九點半在北京路本行前間寫字檯、鐵櫃、墨水缸、電鏡、地席、地毯、電風扇、燈、帽架、九花架、大菜台、元檯、茶几、大菜間式樣、椅子、沙發、床、燈罩、小西門床、收銀機、風琴、寫字台、方台、紅木箱、一切什物不計、大廚五斗櫥、梳妝台　鋼板洋琴 收音機 天津地毯

魯意師摩洋行 創始自同治十三年即英一千八百七十四年

禮拜三拍賣 准於廿五日下午二點半在北京路本行拍賣 美國化妝品、香粉、修指甲、色香水、生髮油、花標絲綢、眼衣料、磁器、另件、華而紗衣料、各種呢絨、毛衫等　雜貨洋酒 其紗 府綢 褲 假珠 電池發電機 羔毛衫 喬 蕾　鋼絲琴、洋酒、香水、牙粉、牙刷、開關、指甲、魯意師摩洋行啟

湯姆森洋行 禮拜二三四五拍賣

著名兩廣銀行董事長公館

准于廿四廿五廿六廿七日每日上午十時接下午二時半在新大沽路四百五十一號本公館內拍賣大廳花廳客廳書樓大菜間臥室寫字間一應 優等紫檀紅木 獨座天然機 紫檀彫嵌珊瑚玉樹御用 象牙美人 玉如意前清宮寶 地圖屏 玉石珍品 漢書 英法國名廠製造 書 料器 紅木房間 箱 鋼琴 汽車 電汽水 首飾 金鋼鑽

魯意師摩洋行 創始自同治十三年即英一千八百七十四年

禮拜五拍賣 住宅 准於廿七日上午十時在愚園路一千四百十二號住宅內拍賣 大菜間式 冰箱 房間 雜物 不計 此佈

拍賣預告

通孚洋行 餘月拍賣 准今日上午十時半在川路及下午二時在四寫字 部份動產 以及北平運來地毯古玩 鄭東德記 巨賴達路 全副柚木傢俬及陰木雜絲 紅木客廳 夏商周漢唐宋元明清等 名人書畫 銅磁 金玉擺件不計其數

瑞和洋行 禮拜四拍賣 准於廿六日上午十時在梅白格路一百廿一號內拍賣 玻璃廚窗 等物

魯意師摩洋行 創始自同治十三年即英一千八百七十四年

"Mantua"號輪船內 大種木器及裝修 准於念八日在 Mantua 號輪船內拍賣 一切新泰洋行碼頭

政府註冊 **公興拍賣行** 禮拜五承美豐債權人委托拍賣法租界紫萊街四十九號至五十一號 美豐號存貨 上午十時 紅木傢生財 紅木陰木雲石掛屏 紫檀全副嵌面紅木房間

飲食

請飲華德"A"字消毒牛奶

徵求長期定戶！◎◎◎◎優待辦法！

(一)普通定戶一律照定價九折計算 (二)長期定戶須預付保證金十五元訂飲三足月者八折訂飲六足月者七折

手續簡便試飲或訂飲請打電話或來信通知當即派人前來接洽保使滿意

大瓶(兩磅)每瓶大洋七角正　中瓶(一磅)每瓶大洋四角正　小瓶(半磅)每瓶大洋二角一分

電話 二〇二四一　總場憶定盤路九十二號　新場中山路二三七六號

滬市無論遠近每日分送二次

生生牧場 贈送各飲戶 牛乳二罐又定貨批到了

生生牧場設備完全，有自動機械，可無熱度的不消毒，無與超過之虞。

●牛乳消毒，至一百四十五度，是一百三十分時，這是不到零度，須經過三十分鐘的時間，若能殺菌，而不能達到十五度，受了毀壞，却是損失了一百五十度，生活素的滋養成份，是一百五十度呢。

我們不必再用火來煮沸，祇要乳倒入罐，保證安全，牛乳特爲用火煮，兹即可飲，熱在溫水中，乳，全，滋補首批牛乳定製各滋養保富，如蒙批到有五千只已經特乳戶送上，取，千只，早日預定再贈，地址

地址大西路一七一五　電話二二〇九九，二〇四八六

請飲標準牛奶

標準牛奶所含之維他命與無機鹽，均極豐富，而奶油成份特多，超過工部局A字牛奶之規定，且用最新方法消毒，保證純潔安全，不用再煮，如欲熱飲，可用熱水中煮，將奶瓶立置其中，便可燉熱。

取價極其低廉 大瓶五角，中瓶二角八分，小瓶一角五分。

▲電話▼ 四〇〇八〇

衛生起見宜飲可的牛奶 消毒清潔可靠

可的牛奶公司 霞飛路一五六七號 電話七〇一二四號

新雅粵菜館廣告

要食好菜 還是新雅 馳名中外 粵菜專家

總店 南京路廣西路西首　支店 北四川路虬江路角

蘇州自由農場 專家管理 自由農場 消毒"A"牛奶 杭州自由農場 電話 三四〇三

清潔衛生 滋養補身 克牛奶 電話 四五四二四

啓事

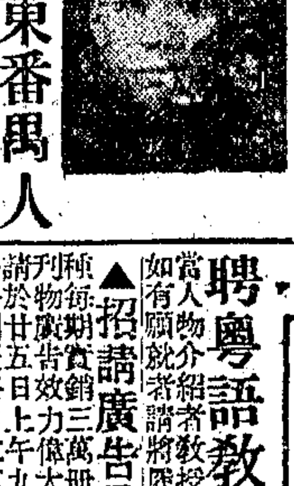

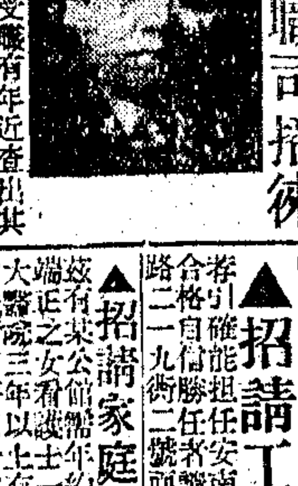

緝拿

陸嘉勳 廣東鶴山人 年卅八歲 職司賬

姚厚伙 廣東番禺人 年卅七歲 職司招徠

陸姚二人在敝公司上海分行供職，向同作弊，侵吞巨款，現已懼罪潛逃，業經通報英法捕房存案，如有知其下落，報告本公司或南京路廣生行有限公司，當酬勞，除分呈外，特此通佈

▲解除婚約 鄧楚明 李芝仙 楚明芝仙幼時由父母作主締有婚約，茲因年歲不滿此項婚約共同協議解除，特此登報聲明

聘請

聘粵語教員 聘請學女士具有相當程度並能操粵語者，如有人願就職者請將履歷寄本報第一八二七號信箱

▲**招請廣告員** 兹有某大機關出版刊物需請廣告員數人，請於廿五日上午九時至下午二時惠臨仁壽路小學潘君接洽

▲**招請工頭** 茲有某絲織廠欲聘工頭一位，須精通絲廠經驗者，能担任，合格者請向南市國貨路二一九號接洽可也

▲**招請家庭女看護** 兹有某公館需聘女看護一人年約二十五歲以下，具有經驗者，請於本月三日上午九時至十時面試

教育

遺失

▲**遺失提單** 第一百四十九次九月十七日滄洛陽紙號子瓜百八十包提單第三十號爲遺失另作廢，特此聲明

▲**遺失聲明** 商號抵押保證寄存遺失特此聲明

▲**遺失圖章聲明** 茲有遠豐染織公司股票一張計二十五股，股票十紙，號碼自二六〇〇〇至六二〇〇一止，並遺失公司圖章一方，除登報聲明外，作廢

▲**遺失田單** 茲遺失上邑念五保十二圖八九圖宇坪田單一紙，除向該管區補給外，特此登報聲明作廢

▲**遺失田單** 遺失田單一紙，特此聲明作廢

▲**遺失聲明** 茲因遺失第一號及第二號收據，船名澳門號，特此聲明

▲**遺失田單** 六垣金鳳記則田九分七厘又廿二垣金鳳記則田二分七厘，登報聲明作廢

徵求

徵求會員 凡工商企業職業服務生活及文藝音樂歌舞戲劇等有志者，請移玉至本社面洽

▲**尋狗賞格** 走失北京狗一隻，如有人送還者，賞洋十元

徵求田地 茲擬在上海近郊租田地約三十畝，如有願出租者，請將地址寄交本報

寶永醬園唐步寅志雄聲明 寶永醬園業經本人接盤，一切前經手所有債權債務與本人無涉，特此登報聲明

聲明

張駿律師代表羅菊菊聲明 以受託人張駿律師代表羅菊菊聲明，與某君解除婚約，特此聲明

大陸實業公司第二屆招考練習生

本公司招考練習生，計分甲乙兩種，甲種年齡在二十二歲以內，須高中畢業，乙種年齡在十八歲以內，須初中畢業，報名時須繳四寸半身相片及填具簡明履歷表一，報名地點上海四川路二七號二樓，報名日期自九月二十五日起至二十八日止（上午十時至下午三時止），三考試期報名截止後本公司指定日期通知，照四考試科目國文英文常識算學簿記口試（用國語），五錄取後練習期限兩年，期滿後得察看成績升充職員，六待遇在練習期內供給膳宿酌給津貼，七保證錄取後須覓具殷實保人，如中途自行辭退並由保證人負責賠償本公司供給之膳宿及津貼等費，八依照本公司章程擔負一切，志願投考者須具附則標準品學兼優並願往外埠服務，否則勿來報名，耐勞之習慣重前。

▲教授英文

茲有英國著名大學畢業英國女教師，願教授能直接聽講英國文法，凡學生欲補習高深考試，中華人士以及會話專家，欲以英文作商業之效能者，請向辣斐德路四五五號（近法公園）洋房內二十一號接洽。

▲俄文教員教授俄文

茲有兩國語言文字有志學俄文會話報紙通曉，真是良機，請至霞飛路九二五汾晉坊弄內六號接洽可也。

▲英人教授英語

英語會話，發音辨音，專科作文，時間皆可自定，如有願意就學者，請駕臨靜安寺路靜安別墅一號（近大華路）。

中華職業教育社附設 第四中華職業學校 補習

招收新生

科別　國文科　英語科　日語科　簿記科　速記科

開學　十月七日（報名即日起）

校址　北四川路橫浜橋北首新亞中學內

章程　備索

校長　江問漁

主任　金道一

政商 國術班招收學員

武當，少林，太極拳，八極拳等以及器械，學費每學期三元，時間晚七時至九時，校址南京路河南路口商務學校內，業已開班，國語班尚有餘額，報名從速，章程備索。

營業

▲歡迎華賓！

按摩浴由精於斯道之南洋與倫女士在本宅施術，星期照常營業，承蒙光顧無任歡迎，地點威海衛路九十二號，電話三六六〇二。

▲機器出售

茲有刨床（附件全）冲床車床鑽床大小馬達等廉價出售，整批零購均可，如欲購者請投函本埠郵政信箱一二八九號接洽可也。

▲按摩 西人女子

善於按摩修甲及醫治雞眼，早蒙惠顧，請一試包為滿意，臨址子路二百七十八號房間二號。

▲鋼琴廉售

Victory鋼琴一隻，機器緻密，式樣新穎，茲因無意彈弄，願以最低價格出讓，欲看琴者請先函康腦脫路生生里三號朱宅約期。

▲歡迎華賓！

陶拉女士主辦跳舞學院，聘有歐籍年青女指導員多位，星期照常營業，晚間六時至十二時止，地點愛文義路六一九號，電話三〇六九〇。

▲歡迎華賓！

按摩浴由精於斯道之女子施術，星期照常營業，地點愛文義路六一九號，電話三〇六九〇，並可應邀到府，請向Marian女士接洽。

▲巴黎按摩

巴黎按摩由法國年青女子施術，每天營業，星期六及星期日至夜三時止，地點霞飛路四六八號A字房子公寓A三〇午。

▲承蒙賜顧無任歡迎！

陶拉女士新近開辦按摩修指甲必諾浴室，承蒙各界賜顧不勝歡迎，地點靜安寺路一二〇五號承業公寓十七號，上午十時起至下午九時止。

▲按摩

地址西摩路南陽路口一號，新聘年輕女子，精於按摩，富洗浴之法，修理指甲，星期日照常營業，上午九時至下午十二時。

地產

▲良地出售

坐落康腦脫路後通新加坡路，有空地一方計地一畝，有執業證，每畝售價洋一萬四千元，如有意者請撥電話八一六五二胡君接洽。

洋房出售

坐落法租界大洋房一所，設備新穎，內有房間二十餘間，另有花園一座，占地一畝半，四鄰清靜，作公寓之用，其投資頗為可靠，請向浦灘亞細亞大廈二樓一號接洽，電話一五八二五，一三〇五四。

▲購買住宅

茲有某君欲買進住宅一所，價在申鈔一萬元左右，地段在上海區域交通便利之處，限期並地點詳細開單投申報第二百七十一號信箱，合則約期接談，擯者不理。

▲超等地產廉售

英冊三四三九號寶地二畝二分七釐，坐落河北路西北角鳳瑞里，房屋依地價估價，計三萬九千元，每月收租銀一千一百十五元，巴銀（?）……該地之東面北面均為大馬路，地形一方，為保險公司之佳地，有意者請至北京路一號四樓派克大樓一一〇一號薛福記律師事務所（電話一九八五二）接洽。

召頂

廉價召頂

寶山路寶通路北天通庵路滋德里四號雙幢房屋一所，地位幽靜，油漆不久，水電俱全，後面花園，頂費百念元，有意者請從速。

吉屋廉價召頂

茲有虹橋南張家弄二十一號朝南石庫門一宅，自來水電燈一應俱全，房屋寬暢，空氣充足，地段適中，交通便利，是合意者向本宅接洽可也。 EI2178

西區廉美小洋房召頂

法租界西愛咸斯路第四號（靠近巨籟達路）米背後三層小洋房一幢，有新建園林花園，全屋裝有紗窗紗門，衛生設備，地板磁盆浴缸，水汀電燈電話等一應俱全，且交通便利，每月租金僅五十元，今因主人急于離滬，願以最低廉之價格召頂，有意者請來面洽，或電話七四〇九四，接洽亦可。

特廉召頂

單幢三層住宅，裝修華麗，房間寬大，四九號，租金連水電，八十元，有意者請向該弄巡捕領看，電話一三二六一楊君。

召租

蒲石路邨 召租

特別減租

法租界蒲石路最新設備三層洋房（黃汽車公司對面）六十五元，另有汽車間，租者請向巡捕領看，茲尚餘各一宅。

▲洋房出租

茲有坐落英租界南洋路廿九號內有大房間十餘間，寬敞及花園，空氣充足，地點適中，交通便利，欲租者請向靜安寺路一二七四號甘公館管門人領看。

▲新建永樂邨召租

本邨坐落極司非而路，康腦脫路南首，均稱利便，新式三層樓洋房，空氣充足，衛生設備一應俱全，自來水亦有煤氣，低廉租金，每月租五十元起，現有數幢，如欲租者，請至成都路一〇四號車律師經租處接洽，或向管門人領看可也。 EI4746

▲召租

限路一號愛麥新村，朝南巨籟達路口電車下汽車十分鐘，三層樓又新建衛生器具均有，房屋及洋房一應俱全，沿馬路面洋房，冷熱水每月租金汽車間，後面有愛麥醫院，概不收意（?）……，有意者請向吕班路九三州路抑或接洽，電話。

永慶里 德里 一六一弄 長濱里七號紫君接洽　崇

洋房廉價召租

不收小費

巨籟達路（亞爾培路西首）洋房（即台拉斯脫路）大樓四層樓，有衛生設備，汽車間，洋式樓房，新式住宅，租金低廉，如欲租者，請向管門人接洽，電話七三一七二。

俄美住宅 廉價召租

愚園路六號，南京西路一號，全座裝有紗窗，衛生設備，大小房間，汽車間，水汀，花園，價低廉，接洽可也，如欲租者，請向管門人接洽。

西區五十四元住宅

康腦脫路延平路口直達長城路，郵局有六十號，三層樓新式住宅，水電煤氣，浴缸等全，租金大概一洋五十四元，均裝置適合，欲租者請向長城投資會地產部啟，寧波路四十七號，電話一七四二八。

寫字間出租

中央信託大樓

本樓坐落北京路近江西路地址適中，設備完全，租金低廉，房間大小俱有，如欲租者請向北京路二七〇號中央信託公司信託部接洽，電話一五二〇〇號。

▲便宜餘屋分租

所寫字間律師醫室等最相宜，在法大馬路新口大方電料行內有餘屋分租，其租金特別低廉，如設事務所請即接洽。

▲住宅召租

洋房前有洋台，陽光充足，交通便利，二路六路公共汽車，電話一四八三，請至博物院路一號接洽。

狄思威路蘭心里新式三層，內裝衛生器具全，空氣對面十四號，租金低廉，請向蘭記帳房接洽。 4634E

辣斐坊大小洋房住宅出租

茲有辣斐德路辣斐坊，大小洋房，住宅出租，近法國公園，地點適中，交通便利，尺租金已減低，如合意者請至黃浦灘亞細亞大廈二樓一號接洽，電話一五八二五，一三〇五四。

高等住宅 有大園林屋頂花園

車間 水汀 全新 三層洋房

法租界台拉斯脫路西愛斯路南首巨福路一八一號（台拉別墅）百元有零（定價二百二十元，常期合同特別面議）

（接洽處）北京路三五六號國華大樓四〇五號　豐源行　電話九一九七四

▲新建洋房廉價出租

法租界西愛咸斯路四九五弄（巨拉斯脫路西）交通便利，花園洋房，幽靜別緻，衛生設備，汽車間，主人新式洋房一座，內有大小二十五號及六號，兩間大客間，會客間，全套衛生設備，汽車間，水汀及生活用具，接洽電話一二一七一五。

▲洋房特別廉價召租

愚園路七四九弄，新築三層樓雙開間住宅，衛生器具全，實價廉，欲租者請向管門人領看，後面紗布交易所四六二號，友益企業會接洽。

洋房 廉價召租

地點　設備　租價　接洽　電話

西愛咸斯路四九五弄（巨拉斯脫路西）交通便利，花園洋房，幽靜別緻，衛生設備，汽車間，大小適宜，特別低廉不收小租，由管門人領看，後面博物院路四川路二十一號利地產公司接洽，電話一八三二，一五九二，六四。

光明邨召租

戈登路戊住屋樓房洋房數間，光明邨住宅現有十間單開間，新式洋房，衛生設備全，汽車間小寬敞，空氣充足，交通便利，阻無直達，公共汽車，一號，花園路口，全宅新式，租金無收軌道，遠處有寬大洋行地產部接洽，電話一二五四八一一九。

新式住宅召租減低房租

滬西大連灣路塘山路口大連坊新式住宅，浴室設備，大小房間五間，租金低廉，每月租金洋十七元，房屋間口小沿無，可直達，洋行接洽，電話西江路泰利洋行。

萬年公墓

穴基高燥，寬廣，營葬質料堅固，代辦取費低廉，章程承索即奉。

墓地：滬西漕河涇北新涇虹橋路中法藥房二號大樓

申報畫報合訂本

第一集至一百期出版

每本定價三元　特價二元四角

用影寫版精印，清晰無比，內容廣博，凡國內外時事風景等名貴照片，搜羅無遺，今特將一至百期彙集合訂成冊，裝璜美觀，便於庋藏，適合各界人士隨時瀏覽，用以增進閱歷，陶養性情，裝釘無多，購者從速以免向隅。

申報特種發行部發行

申報月刊

每月十五日出版，全年十二冊，每冊二角五分，特大號另加，預定者不加，郵費國內不加，國外六元，香港澳門五元 ……

國內郵局可代定，定費（?）……

申報館特種發行部

▲街房及廣式住房召租

山海關路朝口街房現擬改裝廣式住房，每月租洋念三元，小租不收，地點山海關路口朝陽路口新閘路口，請向管門人或泰記和洋行接洽。

▲雙幢石庫門召租

北蘇州路（河南路口）北新建全新雙幢石庫門，月租洋九十元，不取小租，如欲租者請至九江路什八號三樓德和洋行接洽。

▲雙層貨棧召租

茲有新式鋼骨水泥雙層貨棧一間，建築堅固，交通便利，租價低廉，如合意者請到南京路石路口廣生行有限公司接洽。

▲新式三層樓街號房召租

老坟地新式三層樓街號房，六三六號至六四〇號，每月租洋一百元，一百元七十元，又七十九號門牌，八十元不取小費，租者請至九江路念號三樓德和洋行接洽。

沁園邨減租

地點　式樣　設備　租金　接洽

新聞路口新式雙開間三層樓，衛生設備，電燈自來水，火爐，暖房，汽車間，每月租金一百十元七十元，店房每月租洋四十五元，四川路一經租處，江浙路口行處，電話一七四八四。

▲三層樓市房召租

茲有坐落四川路北（及新式）橫浜衛生設備，水電全，租金低廉，如欲租者請至北四川路一五四〇號中國營業公司接洽，電話一一五九〇。 EI2791

▲新式街號房召租

重慶路一〇四號（附?）……

街房八號一月租洋二百二十元，二號至四號每月租洋一百九十五元，五號至十號一百七十五元，……

▲吉屋廉價招租

坐落英大馬路香粉弄龍泉園路口石庫門一幢，出租，如欲租者請向管門人接洽，電話三一二〇二。

三層樓一幢（?）……，租金三十元，欲租者請至愛多亞路三十五號（?）……

號房召租

南京路勞合路口德裕里廿五號六號，月租洋一百十八元，不收小租，欲租者請至九江路念號三樓德和洋行接洽可也。

新造三層樓店面召租

水泥全

東漢璧禮路塘山路元芳路轉角店面租價便宜，欲租者請至九江路念號三樓德和洋行接洽，不收小租。

醫藥

月經

月經病，經停不孕，專治白帶，產後血崩，沉滯腹痛……，安全女科專家，地址：虹口塘山路七路口直達電車（?）……，電話五二八八三，八仙橋口虹口女科醫院。

申報月刊

欲定閱最有價值的刊物　申報月刊

天蟾舞台

地址　四馬路雲南路

電話　九五另九七二　六另一另

今夜特別起價減價　大特

日戲價目：花樓官廳五角　特廳包廂四角　正廳二角　三層樓一角

夜戲價目：花樓官廳七角　特廳包廂五角　正廳二角　三層樓一角

續排名劇　今夜初次開演

李鑫培　劉坤　楊榮　王鼎儂　趙芸芳　白如泉　趙玉崑　王君玉　劉奎官　王英武　王富英

顧國章　胡秀章　卡虎飛　龍僧　鄭氏　濟公　李文龍　馬氏　馬靜　楊明　行清

濟公傳　七本

瘋瘋顛顛濟公堂巧斷垂金扇

奇奇怪怪濟公除妖白水湖

大世界 榮記

中國最偉大游戲場

門票照舊小洋二角

國貨捲菸展覽會期展今天三日最後一天

世界第一大香煙（十時點火）　象棋公開錦標比賽（最後決賽）　名家表演精彩藝術（遊客參加）　特別活動燈　綵商標（與衆不同）　各廠陳設出品香煙（或賣或贈）

今日由福新和興公司輪流贈香煙，至和興公司下午二時贈，和興公司七時由紅妹牌煙，時至十二時由福新烟公司，嘉寶牌一包贈

新奇燄火

徽州燄火大王李文俊君今夜繼續燃放特別玲瓏

天女散花　鐵樹開花　螺蛳獻寶　開合見喜　其他小巧燄火十餘件　火燒二時放　同時銀花火　樹洋洋大觀美景

乾坤大劇場

日戲：宋福田　白艷琴　劉美玉　孫繼良　吳竹香　白叔安　翠嵐　熊恩瑞　王霞　吳竹香

山海關　雙沙河　女起解　殺四門　梵王宮　打嚴嵩　紅線盜盒　八蜡廟

夜戲：西遊記二本

大舞臺　乾坤大跳舞　細網特技　仙鑼　妙舞武工　別巧

南方歌劇　朱國樂　維揚班　大文濱　筱翠娥　孫興戲　紹文俠　武戲　春雪　沈芳

日戲夜戲：玉蓮環　水澱袍　紅（?）　遊休　逼富　呆徒　王昭君　紅菱會　廟會　花生（?）　打鳳　拔蘭　還水　雙珠　鳳　兄弟　張小妹　馬永貞　後山　斷橋

四樓新聘　桃花歌舞團　艷香妙舞

三層樓　飛燕舞廳

有聲電影　地獄　大本營

無聲電影　續集　紅寶石

羣芳會唱　童子技藝　莫悟奇蕭　鵬飛魔術

SY　奇光　在三層內

南北雜劇　男女滑稽　跑冰比賽　應有盡有

申報兒童周刊彙編 兒童讀物

兒童之友

圖畫活躍　文字淺易

定價四角　印有小校折（?）學校鑑

申報特種發行部

上海郵政管理局封發郵件時刻表

上海各支局皆可寄交掛號快遞航空郵件及辦理匯兌儲金等事務

寄往處所	舟車名目	日期	封發時刻（平常信件）
長江各埠	火車輪船	每日	[illegible]
北洋各埠（除左列各埠）	火車	每日	[illegible]
威海衛煙台青島及大連	新公司郵船	廿五日	[illegible]
南洋各埠	新	廿六日	七點
寧紹（寧波）	新寧紹	每日（除星期日）	十五點半
溫州	新江天	廿五日	[illegible]
閩侯（福州）	海晏	廿五日	廿一點
思明（廈門）香港廣東	萬象	廿五日	九點
汕頭香港廣東（經件）	芝尼加	廿五日	十九點
香港	和生	廿五日	廿一點
小呂宋澳洲及國外各埠	公司郵船	廿五日	[illegible]
香港南洋羣島紐絲倫	公司郵船	廿七日	十三點
日本坎拿大美洲及歐洲	公司郵船	十一月三日	十二點
日本檀香山美洲	公司郵船	十一月一日	廿一點
德國及亞非利加洲及歐洲	公司郵船	十一月一日	廿二點
註明該船之郵件（掛號保險郵件及封件）	公司郵船	廿五日	七點
日本高麗及歐洲各國（經由西比利亞）	公司郵船	廿五日	七點
台灣	火車	廿五日	[illegible]
蘇俄及歐洲各國航空郵件	法國航空	廿七日	廿一點
歐洲各埠——西貢—馬賽線	荷蘭航空	廿七日	廿三點
彭頓—阿姆斯特丹線	英國帝國航空	十一月一日	廿二點
新加坡—倫敦線 / 新加坡—澳洲線	航空公司	每星期一四	廿二點
陝蒙線（長安南鄭（漢中）成都等）	歐亞航空	同上	封發時刻
西北線（蘭州寧夏包頭等埠）	同	同上	[illegible]
平粵線（北平鄭州漢口廣州等埠）	同	每星期二六	[illegible]
滬平線（南京徐州濟南天津北平等埠）	中國航空公司	滬蓉線口岸每星期二四六接機航運往漢	五點
滬蓉線（南京漢口沙市宜昌萬縣重慶成都等埠）	同上	每日	五點卅分
滬粵線（溫州福州廈門汕頭廣州等埠）	同上	每星期二五往巴接駁	五點
渝昆線（貴陽昆明等埠）	同上	每日	五點卅分
西南線（梧州茂名（高州）瓊山（瓊州）北海等埠）	西南航空公司	由中國航空公司滬粵線機運往廣州與滬粵線接	同上

航空郵件發封時刻前提三小時十分封發

包裹郵件須提早時刻封發　國內外掛號郵件較平常郵件提前封發時刻　快遞郵件較平常郵件封時間遲內（?）

申報館特種發行部出版

再版出書

中國經濟現勢講話

本書係由經濟學者共同編撰，內容充實，體裁新穎

每冊六角

申報特種發行部

人體美之研究

俞寄凡著

一冊五角

申報館特種發行部出版

申報旅行一覽表

滬杭線

● 下行車

上海北站開　[illegible]

梵皇渡開　[illegible]

徐家匯開　[illegible]

上海南站開　[illegible]

龍華開　[illegible]

新龍華開　[illegible]

松江開　[illegible]

楓涇開　[illegible]

嘉善開　[illegible]

嘉興開　[illegible]

硤石開　[illegible]

長安開　[illegible]

杭州開　[illegible]

閘口到　[illegible]

● 上行車

閘口開　[illegible]

杭州開　[illegible]

長安開　[illegible]

硤石開　[illegible]

嘉興開　[illegible]

嘉善開　[illegible]

楓涇開　[illegible]

松江開　[illegible]

新龍華開　[illegible]

龍華開　[illegible]

上海南站到　[illegible]

徐家匯開　[illegible]

梵皇渡開　[illegible]

上海北站到　[illegible]

申報各種週刊特刊日程

本外埠	
婦女園地	逢星期日
兒童週刊	逢星期日
圖書特刊	逢星期一·四
經濟專刊	逢星期一
醫藥週刊	逢星期一
國貨週刊	逢星期四
無線電週刊	逢星期六
電信特刊	逢一日十六日

本埠	
業餘週刊	逢星期日
建築週刊	逢星期二
汽車增刊	逢星期三

外埠閱報諸君如欲本報本埠增刊者請向本館定報處定閱每月七角

認明商標謹防假冒

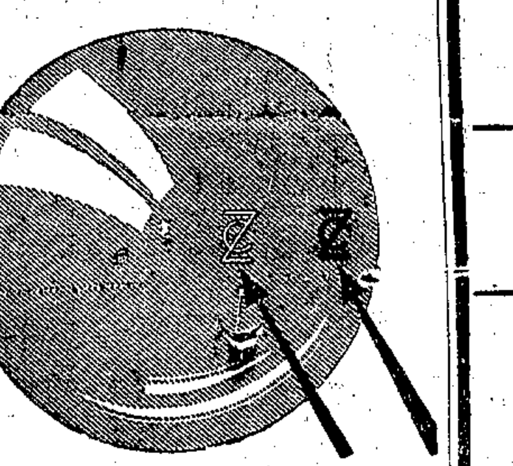

愼重介紹

君欲配眞正德國來路貨蔡司朋克塔準光眼鏡片唯有請到

獨家經理 茂昌眼鏡公司 購配可無悞

總店…老北門口 支店…南京路雲南路口

祗有茂昌一家·別無分售

德商禮和洋行謹啟

李樹德堂(九四〇)下午九時至十時 十里長亭十杯酒(周璇)夢(嚴華)不上釣的魚(嚴斐)體育皇后(徐健)開始的一吻(徐健)休息五分鐘(嚴斐)漂泊者(嚴華)沙場赴義(周璇)

星光社

華光(一四八〇)下午七時三刻至八時半 永別了弟弟(馬亭亭)雙搖舟(王琪)(黃蝶)小小茉莉(珍珍)鳳求凰(周璐)人面桃花(馬亭亭)航空救國(王琪)路柳牆花(周璐)

大上海社

大中華(一一六〇)七時三刻至八時半 雨打芭蕉(前奏曲)小東西(雯仙)空中音樂(飛亞)求愛秘訣(飛虹)人間仙子(雯仙)飛花歌(飛虹)愛情玫瑰(飛亞)畢業歌(全體)

明梅團

華美(一〇六〇)下午八時至八時三刻 水東流(楊純美)夜來香(黛萍)擱樓上的小姐(張素貞)花想容(楊純美)薔薇花底(黛萍)我們的皇后(張素貞)

美術

毛執中美術講習座

航業(一一八〇)下午二時三刻至三時半 講要,明,萬歷,意大利來傳教,西洋畫法俱來,勝淸入關,偃武修文,康乾之世,煥然稱盛,嘉慶後,秀氣略盡。人物畫〇(三)傳

彈詞

東方(一〇二〇)上午十一時一刻至零時 開篇「琴挑」 楊柳樓台水上津。桃花歌扇鏡中春。平湖一望無邊景。士女如雲戲軟塵。船載風流蘇學士。他是玉堂謫降到杭城。官閒與琴操同游玩。名屬靑樓第一人。嚼花吹蕊工頻笑。鋪月裁雲記曲新。偶爾舟中相戲謔。我爲長老卿卿。卿試參禪將法戒陳。爲向四三皆答。東坡拍案發高聲。冷落門前年老大。秋娘何苦嫁商人。數言琴操恍然悟。甘心削髮入空門。九天永作散花人。禪心已作沾泥絮。那些斜風細雨都不關心。香焚梵唱吟囉咒。鎭日拈花避客尋。鐘魚謁板叩觀音。

邢瑞亭 敘頭鳳

惠靈(一三八〇)下午九時至十時 開篇「李太白」 昔日西川降謫仙。長庚星入夢產英賢。才如江海文如錦。斗酒狂吟詩百篇。祗因能識番邦字。贏得聲名播世間。聖旨召。不上船。還在長安市上酒家眠。天子殿前無忌憚。醉眼朦朧近帝顏。自稱臣是酒中仙。專權力士將靴脫。寵幸楊妃捧石硯。玻璃盞賜葡萄酒。揮毫落墨篆雲烟。賦成三首淸平調。譜入梨園中管絃。禍因飛燕新妝句。楊娘娘誤聽衆才言。從此辭職放浪形骸外。遂蹤江湖有數年。一封丹詔從天降。各處衙門可以領酒錢。采石磯捉月騎鯨去。不獨詩仙是國仙。太白靑山今尚在。衣冠當日葬江邊。至今江上稱詩伯。後世猶存祭掃田。有誰人不識李靑蓮。

元下公司

新鮮牛肉汁 每日送一瓶每月洋四元

新鮮童鷄汁 每日送一瓶每月十二元

通函電話均可訂服

地址西門內淘沙場 電話九五二九號

南市電話二一二二二

消息

本埠冠生園公司爲酬答顧客起見,特商請海上玫瑰社,明月社,上海歌劇社,夜鶯藝社四大歌唱社,於今日下午八時至十二時假座靑島路華興電台(週波一二六〇)播送歌唱會串特別節目,歡迎聽衆任意點唱云。

明星半月刊編者在「夜來香作者的話」裏加按云:「書刊文字,除程步高一位是由自己執筆的以外,其他三位,以事忙,是都由某君代寫的;但所記的都是他們自己的意見。在現在女明星們戰以寫文章爲榮的當兒,該項按語,實在未免太「天眞。」

× × ×

繼明星半月刊之後,藝華的「暴風雨,」也有袁美雲述××筆記的宣傳稿發現,或人曰:以後明星們的「秘書」將由秘密而公開;但如此一來,像貂公那樣的「作家明星」,不是將感到沒有生路了嗎?

× × ×

關於「暴風雨」感想之類的話

魏鶴齡

「人之初」中我做爸爸,「暴風雨」中我也做爸爸,好像我天生就是來做爸爸的。在「人之初」中我吃官司,「暴風雨」中家破人亡,都是受難爸爸,眞的,年頭兒不景氣爸爸也難做了!

× × ×

「暴風雨」上演在這平靜的秋天,可是世界是這秋天一樣的平靜嗎?

× × ×

在像今年中秋節一樣陰慘的日子,「暴風雨」總比那沉默地如同游絲和網膜落着的細雨,較爲有趣些吧!

× × ×

有人問我演「暴風雨」的感想,但我却先要知道「暴風雨」這片子在人們的心中怎樣想着。

× × ×

在民族頻危的今日,「暴風雨」這部片子,也許不是毫無意義的,但願它能在甜醉的男女們的心中捲起比這大一點兒的「暴風雨」,那我就感到滿足了。

× × ×

我等待着一個很不客氣可是認眞的批評。

東方劇社近訊

月明影片公司主辦的東方劇社,自從登報招考社員後,五天之內,竟收到了一千餘封信,於是審核,驗試,累得萬籟天和佘山兩位負責人,日夜忙個不了,現已到限止期,據萬氏說,日內即能正式決定,二十名的支配,大約是男的十二人,女的八人,即將通知到社受訓練,由月明公司完全供給膳宿,並聞首次公演即參加賑災遊藝會,劇本已定法郎士多著「啞妻」云。

一個歐遊的紀念

胡蝶

「夜來香」對於我個人,這是一件很好的紀念品。

「夜來香」開拍的時候,還在去年冬天。剛拍到一半的時候,便因爲參加蘇聯國際影展會去國,不得不暫時擱置起來,直隔了五個月漫遊歐洲歸來,這才繼續工作,現在總算全片告成了。——我對於「夜來香」,不知不覺有了很大的好感,因爲它可算是我歐遊紀念的作品。

至於我在這片中的演技呢,我雖然更加用功,更加努力,却不敢自信有特別好的成績。自然,我跑了一次歐洲,眼界廣了許多,知識也增長了不少;但若說因爲這次遊歷考察,演技會在一時間突然進步起來,是不會的。我祇有這樣的自信:用我的生活經驗,用我遊歷所得的知識,再加以誠懇的努力,使自己的演技能有一個新的進境。

現在「夜來香」就要公映了,我期待着觀衆諸君的嚴正的指示。(該文係明星寄來的覆寫稿)

出版界

良友公司出版電影畫報,近來銷數激增,第二十四期已於昨日出版。本期內容充實,文學方面,有劍塵之「徐來加冠」底檢討,梁雲谷之「國片之進步觀」,芸芸之「新彩色影片波動電影界」,及鄔櫻之「他們怎樣闖入電影界」等,圖片方面,有「梁氏姊妹」「陳燕燕」「瑪蓮黛德麗」「瑪蓮霍金絲」等,文字趣味濃厚,圖片清晰,每册售洋二角,本埠各大書局均有出售。

介紹

「馬上閑話」主人丁聰合編「電影藝術」,創刊號已於二十日出版,內容豐富,充實,執筆者有鄭應時,唐納,麗無,黛犀,沈西苓,柯靈,舒湮,孫師毅,蘇鳳,荻笙生等,茲錄該刊「新聞剪集」一則:「或謂貂斑華之聲稱脫離電影界,中壹商朋友之尋開心文字趕走的,果爾作「尋開心文字」者未免太辜負爲貂斑華肉感照片捧她「興起」的推動電影文化運動之攝影家們矣。但是這裏面沒有「浴裝」照片,或許要使讀者們失望的。

銀色雜筆

云爾

王瑩到北平去欣賞「北國的秋天,」到現在還沒回來,消息是有二個,一個說是約在二十五日以後幾天總得回上海,另外一個消息,說是王瑩將寄居在北平,不回上海來了。

× × ×

雙十節的金城映權,現在已被電通獲得,獲得的條件是:聖誕節和陽歷新年,陰歷新年,電通都不和聯華爭映權。

榮記共舞台

電話 八四八〇八 八四七一八

價目 樓上 二角 五角 一元 樓下 三角半 七角 一元二角

重金禮聘名滿全國藝臻化境別成一派文武老生紅淨全材泰斗

李萬春

今夜 全本 兩威將軍 明夜 全部石秀

今天夜戲 小小毛豹(花蝴蝶) 胡月珊(鹿台恨) 小玲童(殺四門) 國桐 沈華 武家坡 王艷琴 九更天 張艷芬 椿柏 王福勝 霸王別姬 小奎官 李萬春 毛慶來 全本兩威將軍

全部石秀

全部石秀,爲李藝員獨有之作,與通常之翠屏山不同,係根據水滸傳所載編演而成者,自宋江派戴宗下山尋找公孫勝起,接演石秀打柴路遇楊雄爲張保惡詐所迫,激于義憤,抱打不平。拔刀相助,適爲戴宗所見,欽讚之下,遂與訂交,爲後來石楊共投梁山之張本,楊感石之仗義援手,結爲異姓兄弟,漸共開肉莊,潘巧云遊廟觀牙,與海和尚私通,石窺悉其奸,向楊道破,楊醉後渡言,反被巧云甘言密語加罪石秀,石恨楊之備,憤然辭去,深夜濟身門外,待海和尚至迫脫巧云所贈之衣爲証,而殺之,乃訴楊定計,誰巧云迎兒至翠屏山殺之,共投梁山云,李藝員要八卦刀一場融洽國術技擊之精粹。又爲別開生面。劇中風流熖口。亦頗耐人尋味。情節佳妙。較原有之翠屏山。繁重數倍。請觀下列節目。便知斯劇可貴矣

節目 訪賢·不平·賣肉·觀牙·投案·除霸·放豬·吵家·惡詐·結拜·調情·借刀·打柴·開店·遊廟·殺山·

八年前震動上海得意傑作

兩威將軍

李藝員幼年成名之劇有四,曰勞山救母,曰武松殺嫂,曰佟家塢,曰兩威將軍,而兩威將軍一劇,尤負盛譽,八年前在上海出演,震動整個劇壇,無論內外行都嘆爲觀止,在平津一帶,每演堂會戲或義務戲時,必演是戲,負盛譽者十餘年而不衰,可見是劇之價値矣,劇中李藝員飾馬超,毛慶來飾張飛,對打之緊湊,舞台上實所罕見,牡丹綠葉,相映成輝,愛觀李藝員名劇者,不可失此兩威將軍一劇,欲得佳座,請速預定爲要,

明夜好戲 石秀

預告二本 佟家塢

安天會

永安天韻樓

影戲日夜開映

明星公司著名對白歌舞有聲巨片 胡蝶 宣景琳 鄭小秋 三大名星主演 各界來函 重行開映

姊妹花

露天加映中國名片四集荒江女俠

永安天韻樓大京班 九月二十五日夜戲

趙君茂 穆春山 邱德成 白淑雲 陸子良 郭坤泉 陳吉瑞 譚紅梅 于桂芬 蓋利廷 沈慧人 周克斌 白玉英 邱德山 周蘭芳

十一本千里駒

大韻樓鳳儀班 九月二十五號禮拜三

張志恩 陳艷芳 朱梅艷 金劍鵬 隆皎峰 筱桂芳 周碧雲 王小雲 朱均培 張俊良 吳月樓 金菊紅 花翠蘭 金秀山 朱桂春 金月仙

(三本狸貓換太子)

永安天韻樓新劇社話劇 九月二十五號

朱美娜 仇鶴梅 黃別璧 湯桂枝 胡恨生 宣梅梧 蔡哈哈 高麥棣 羅慧因 陳蘇蓀

(日戲)四進士 (夜戲)杜鵑 初次開演

先施樂園

門票買一送一

日夜影戲場由十二點起 日夜開映

國產寓意警世鉅片 大人國 片已檢查給證准許可演 社會武俠激劇名片 水電廠

安樂場大京班男女合演日夜全體登台

景艷芳 孫柏齡 路凌雲

(日戲)頭本 沉香扇 (夜戲)頭本 彭公案

姜鑑雲 壽百歲 張艷霞 李筱亭 麒麟豹 劉玉春 湯桂芳 張筱培 景佩芳 劉春泉

娛樂社 白話新劇 月光團 摩登歌舞 愛爾登 機關歌舞 吉慶班 紹興文戲 揚州班 維揚新戲 香花會 羣芳會唱 朱泉根 儒雅中曲 四明班 寧波灘簧 飛武團 空中飛人 雅韻社 滑稽京戲 徐勝祥 大套魔術 鶴鳴社 化裝蘇灘 夏鶯鶯 乾坤蘇灘 費嚐嚐 戲迷四簧 鄭一風 時派滑稽 吳秀珍 女獨寃戲 周玉春 陳玉鳳 女獨脚戲 筱湘雲 女子拉戲 和合社 滑稽話劇 王玉珍 什耍奇技 精儉團 滑稽趣劇

福安遊藝場

南市最偉大最高尚唯一娛樂場所 小東門中華路口 電話二三七六三

門票每位大洋一角

(日戲) 汾河灣 靑風亭 界牌關 文章會 黃鶴樓 (夜戲) 十三 十四本 狸貓換太子 初次開演 請早光臨 有聲電影 風

各廠聯合組國貨遊藝推銷部假座二層樓

白話社 紹興戲 四明戲 高尚申曲

生死板 誰是母親 團圓三盜印 黃金五本 仁貴征東 傻夫妻 拔蘭花 二相公 買機櫳 前本 通殺妻 八本 大堂 七本

中南話劇場

地址 愛多亞路東新橋中南飯店東廳 電話九二二六〇號

(日戲)下午三時起 頭廳二角 特廳四角 (夜戲)晚間九時起 頭廳三角 特廳五角

特請鐘社話劇團表演眞善美高尚話劇

今日日戲 全部白雲塔 今日夜戲 鄭正秋先生

新編一代藝宗生平軼事

今晚初次開演 鄭正秋先生

佈景: (一)鄭治記土行眞景 (二)大碼頭鄭府眞景 (三)鄭府閨房眞景 (四)武昌督府內部眞景 (五)二十年前漢口仕官行台的眞景 (六)光復時火燒道台衙門眞景 (七)當時妓院眞景 (八)新新舞台賬房眞景 (九)某公館眞景 (十)當年望平街四馬路遍夜景 (昨晚客滿 今晚請早)

國產佳片·公映在即 請密切注意!

暴風雨 暴風雨 暴風雨 暴風雨 暴風雨 暴風雨 暴風雨

海上設備最完美專映上選國片之唯一大電影院

新光大戲院

院址新新公司後面　電話九四五九〇號

今天三場　二點半　五點半　九點一刻

座價　三角　五角　七角　一元　上午十點開始售票以免擁擠

新華影業公司最新非常出品

新秋賣座最盛之國產有聲鉅片

桃花扇

始終保持賣座盛況　始終擔保觀客滿意

本片已映四十二場　場場客滿人人讚美

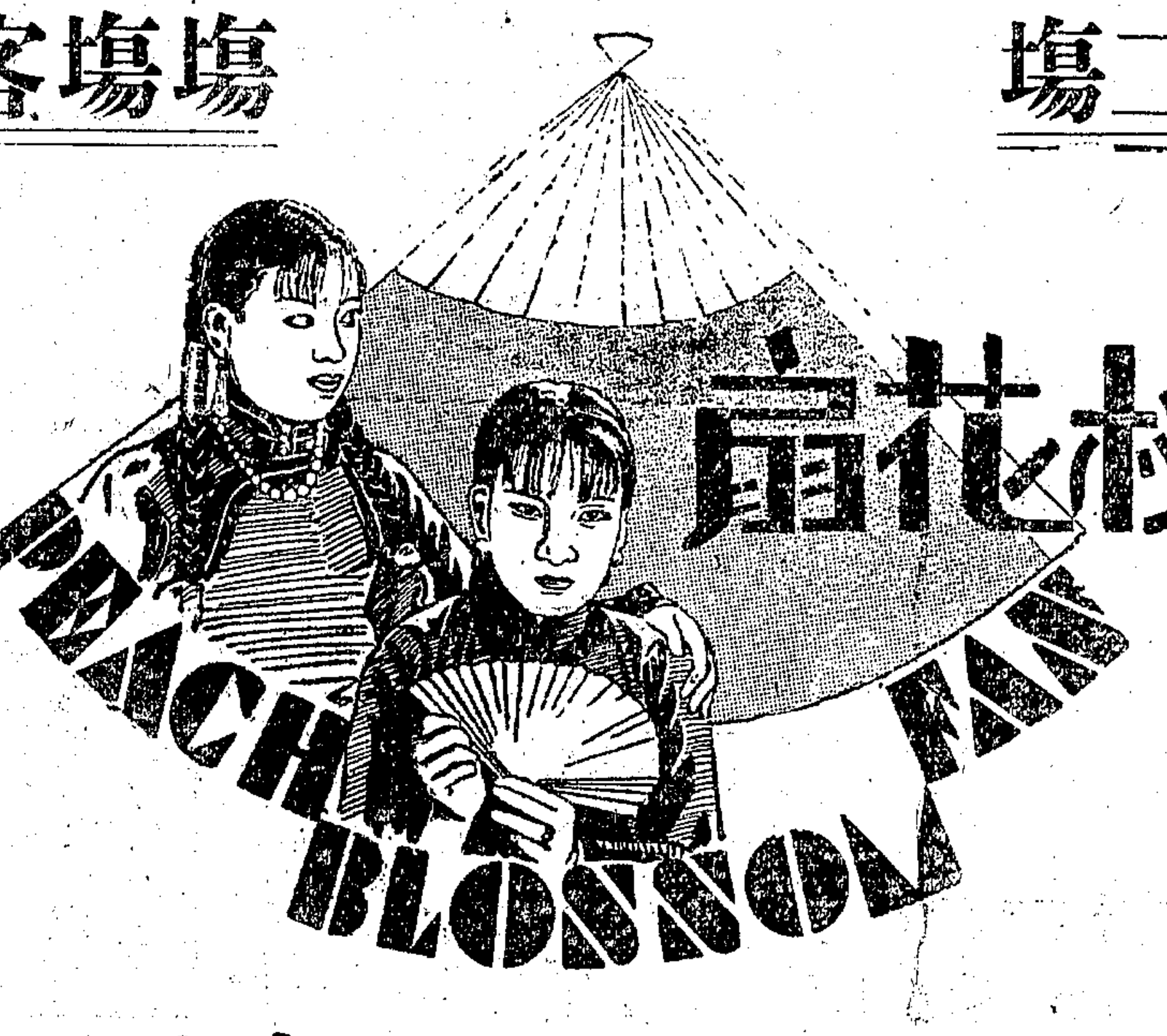

監製　張善琨　編導　歐陽予倩

有伯樂然後有千里馬　有佳片然後有好賣座

本片是有目共賞有口皆碑　所以連映十四天賣座勿衰

銀壇二大藝人　金燄　胡萍　主演

客串　張織雲　童月娟

合演　王次龍　顧夢鶴　戴衍萬　章志直　周鳳文　查天影

金燄唱定情歌 ∴ 胡萍唱玉堂春

優待觀衆　贈送　桃花扇唱片一千張　獅子牌留聲機一百架　贈送辦法詳載測驗表隨票附送

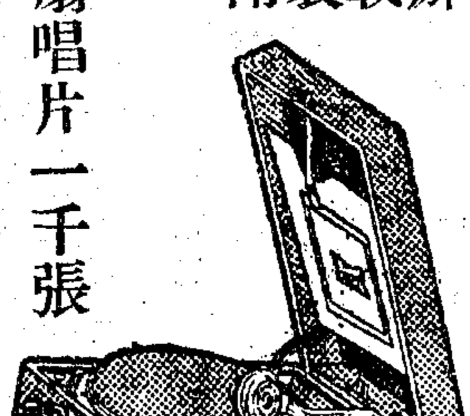

麗都

北京路貴州路　二時半　五時半　九時一刻　電話九四一一〇　三角　五角　八角

今天日夜開映

武俠泰斗勃克瓊士主演偉構

紅上馬集俠

BUCK JONES in "THE RED RIDER"

▶請參閱另幅詳細廣告◀

座價：三角　五角　八角　日夜一律

巴黎

霞飛路五五〇號　電話八五二〇五

新座價樓下前座二角　後座四角　樓上六角　花樓八角

王孫公子的報效換得她一聲「不」字

「傾國傾城」主角克勞黛考爾白最精彩之作品

浪漫幽默香艷細膩熱情鉅片

金蓮花

T"HE GILDED LILY"

「一夜風流」發生花公園裏的椅子上

她以爲戴金鋼鑽，坐絲絨椅，喝香檳酒，而供人玩弄，還不及和窮小子徜徉公園，合吃一袋炒米花，說說笑笑，倒來得自由享福・

識透男子心理不肯合汚同流　看破黃金世界甘願還我清白

時間　每日四場　三點正　五點一刻　七點一刻　九點一刻

光陸大戲院

裝置最新式發光機光線充足照耀如同白晝

博物院路乍浦路橋　電話一七一〇〇號

今天日夜開映：三時五時半九時一刻（價目）五角一元日夜一律

自作聰明巧取豪奪誰知賠了夫人又折兵

比三國志上連環計好看十倍

連環計

紅花俠主角　李思廉　霍華士　演滑稽奇情片

他騙錢那道宗其頭傢伙入中上當

要人財知人更三六把騙竄大其？

星期六起映全滬聞名短片集錦

短小精悍　趣味深長

米老鼠大會

共計十大本雜精彩百看不厭

百老滙

地址滙山路　電話五三五二〇號　時間三時　五時　七時　九時一刻　座價二角　三角　四角

威廉鮑惠爾　愛麗絲埃德合演偵探奇片

精密奧妙　碎花瓶　突兀緊張

"Kennel Murder Case"

今天最後一天開映

只有明日一天開映　傾國傾城

威利

地址乍浦路　電話四三九八二　時間五點　七點　九點一刻　座價二角　四角

觸目驚心非常罕見探險巨片

野人歷險記　上集

（人猿泰山）第二小諸亞皮萊主演

虹口

地址乍浦路　電話四〇一四八　時間三點起　十一點止　座價二角　四角

洛麗泰楊合演約翰鮑爾

看護情史

海乾石碎你要永乾永碎預告　可・可・我揹不・不。　奇異酒店

浙江

地址四馬路　電話九三八七九　時間　座價二角　三角　四角

今天開映　大明星李却迪斯大傑作

空前雄壯偉大世界航空鉅片

鐵血空軍

LOST SQUADON

空中大戰駭目驚人真切慘烈無比

九星

地址福煦路　電話八二六二三三　時間三時　五時　七時　九時一刻　價目二角　四角　幼童半票

一九三四年最偉大音樂歌舞熱情鉅片

舞女電力　八千化的　爭表演　奇門來派　艷的服　春光裝　無限全部　入眼無遮　簾大會

別出心裁　一歌一舞

飛燕驚鴻

日夜四場可以連看　風流蘊藉　三疊一動

辣斐

地址辣斐德路　電話八一二〇〇　時間三點起　十一點止　座價二角　三角

（大明星）華納裴士克（大傑作）

溫馨香膩風流纏綿熱烈艷情巨片

多情種子

鐙紅酒綠　脂粉香膩　醉舞酣歌　花嬌柳媚　淚枯腸斷　燕語鶯啼　風苦雨酸

東方書場

日一點半開　夜七點開　日大洋一角　夜大洋二角

今天日夜原有說書照舊　今天夜場特請名家開唱彈詞

李伯康　夏荷生　楊乃武　描金鳳

王曼君　人頭與炸彈

抱經堂　胃氣散　咳嗽仙丹　代售處　先施・永安公司　味雅酒樓・申報　森玉堂

眞正馬寶　每服一分售洋一元　代售處　申報館廣告處　三才棉織公司

卡爾登影戲院

靜安寺路派克路口　電話三五五五三號

祗有今天　（日戲）三時　五時半　（夜戲）九時一刻

膩香四溢　埃第康泰傑作 'in 'Roman Scandal'"

這兒有出賣少女肉體的艷市・交易的談判是強褫她們的內衣，依肌膚的潔白細膩・作價值的標準

羅宮綺夢

艷色無邊　歌舞美藝鉅片　Eddie Cantor

聯美公司　美色，美聲，美景，美裝，美態，的攝影線美以曲舉及人世心類中目理・想美之一，腦古兒入潛此中　偉大出品

廣東大戲院

地址北四川路德里對面　電話四五三五三

今天日戲　稱名班方有好戲，稱名班方演好戲

萬劫紅蓮

各大藝員均由頭場演至結局決不瓜代

日價　優等五角　月樓四角　特等三角　頭等二角　普通一角

夜戲　血灑未央宮

靚少鳳　劉邦　關影憐　呂后　廖俠懷　韓信　黃千歲　項羽　笑春　蕭何

（注意）明天日夜排演可稱珠聯璧合

夜價　優等一元　月樓六角　特等四角　頭等二角半　普通一角　幼童半票

大中華話劇場

地址跑馬廳路四馬路　電話九〇〇〇〇

日場三時　三角　五時　四角　夜場九時　六角

友聯話劇團全體男女演員五十餘人一律登台

領導　陳秋風　劉一新

日戲　戰地一女郎

夜戲　陳劉二君主演　新編連台香艷名劇

安邦定國志　三集

昨夜客滿請早定座

山西大戲院

海寗路北山西路口　電話四五七五六號

今天日戲二時半　夜戲八時　價目　樓下後排二角　樓下前排三角　樓上四角　兒童一角

響馳南北　世界話劇旅行團　登台表演

大滬舞星　錢麗愛

于瑤琴領銜　胡君安　男女演員四十餘人一齊登台　張嘯天　張四維　萬美艷

今天日戲　後部　劉氏刀

今天夜戲　全本　白雲塔

兩大名劇　一夫演完

金城大戲院

北京路貴州路轉角 電話九五五〇〇號

今天日夜開映 （日）二時半 五時半 （夜）九時一刻

片硬有目共賞不必再用別法號召

為看影戲來看影戲的朋友本片定能使君滿意

毫不誇張的三個空前！

攝製費用空前 賣座盛況空前 劇情動人空前

看過觀眾口頭上的意想不到

想不到新公司出品有這樣好 想不到國產片收音有這樣好 想不到各演員表演有這樣好

上午十時售票

隨票附贈精美戲照及易於明瞭之歌譜

舞台藝人 **王美玉** 領銜主演 王君達 編導

努力合演 王雪艷 湯傑 王乃東 王劍心 王次龍 李君磐

一陣陣的笑聲，帶來了一滴滴的血淚

全部對白歌唱載刺哀艷新型鉅片

梨花夫人

劇情如錢塘高潮的奔騰洶湧 表演如炎日暴雨的痛快淋漓

過去的數萬觀眾各報的讚美評語賣座的日盛一日均足為本片擔保欲觀從速請勿遲疑

片中有三幕歌劇由王美玉女士主唱新穎名貴一時無二請勿錯過

玉成影片公司大貢獻 華威貿易公司發行

院址 小東門民國路電話八三一六六號 **東南大戲院**

今天兩院同映

中央大戲院 院址 六馬路雲南路電話九二七八〇號

東南：時間 二時 四時 七時 九時一刻（四次） 座價 特別前座 二角 後座三角 樓上一角 日夜一律 兒童半票

中央：時間 二時半 五時半 九時一刻（三次） 座價 新闢特座 二角 正廳三角 樓上一角 日夜一律 兒童半票

梁氏四姊妹空前精彩傑作

聯華公司配音歌唱鉅片

鍾明佑 監製 揚小仲 編導 梁賽珍 梁賽珠 梁賽珊 梁賽瑚 韓蘭根 劉繼群 蔣君超 顧夢鶴 尚冠武 費柏青 合演

輿論公推 銀壇奇寶

銀幕的韻事 影壇的佳話（只有真四姊妹演假四姊妹）

人人有戲 個個認真

姊妹間的綺情膩事 玉笑珠香婉轉沉痛 社會中的光怪陸離 魑魅魍魎鑄鼎燃犀

四姊妹

四姊妹歌 出漁光曲作者安娥、任光合作

梁賽珍是苦心寒詩吐梅傲艷孤芳 梁賽珠是翠繞滿園香色紅杏出牆 梁賽珊是荊釵布裙空谷幽蘭癡情一片 梁賽瑚是玲瓏透剔翩翻舞影雛鳳新聲

融光大戲院

海寧路乍浦路西首 電話 四二二〇二，三

今天起演 （日）三時 （夜）九時一刻 兩場 座價 三角 五角 一元 預定座 元半 二元 日夜一律 贈券暫停

普及座價特別低廉 上午十時開始定座 請早定座以免擁擠

★世界人體美的大展覽★

遠東從未見過空前偉大出類拔萃的歌舞集團

萬芳園

Prof. Doorlay's "Non-stop Revue"

全體藝員四十五人 節目一百零一種 新穎服裝八百餘套

標準美人 個個俏！

流線型的肉體 偉大的佈景 華麗的服裝 驚人的技巧

高速度的表演 迷人的艷舞 醉人的音樂 滑稽的穿插

賣盡風流 露盡腰！

華德大戲院 院址 虹口熙華德路

時間 三時 七時 九時一刻 價目 小洋 二角

已故明星阮玲玉遺作 **婦人心** 唯一浪漫香艷警世巨片

蓬萊大戲院 小西門內蓬萊市場

時間 二時半 四時半 八時半 可以遲場看 價目 二角 日夜一律

藝華影業公司全部有聲歌白巨片 **人之初** 史東山（導演） 袁美雲 王引（主演）

卡德大戲院 院址 新閘路卡德路

時間 三時 五時 七時 九時 價（目） 小洋 一角 日夜一律

華劇影片公司偉大火景俠情巨片 張惠民 吳素馨 主演 **火裏英雄**（特印全新拷貝）

萬國大戲院 院址 虹口莊源大

時間 三時 七時 九時 小洋一角

武俠香艷愛情滑稽巨片 **女俠定風珠** 今天祇映 幸勿錯過

6 加拉地 5 古巴龍 4 蘇羅沙伯 3 歐蘭加 2 普登巧 1 拉摩司

6 卡禮加 5 古禮地 4 杜樂仙 3 賈多 2 依思高 1 爾魁地

1 杜樂仙 沙特浪谷 2 古巴龍 普登巧 3 加拉地 蘇羅沙伯 4 爾魁地 古禮地 5 拉摩司 亞爾培地

明星大戲院 電話改用三〇五九〇號

時間 二時 四時一刻 七時 九時一刻 價目 二角 三角

德國空前偉大戰爭巨片 **敢死隊** 全部驚人恐怖 全部華文說明

東海大戲院 院址漢璧禮路下海廟

槍林彈雨血肉橫飛 炮車轟炸烟霧漫天

時間 二時 四時 七時 九時一刻 價目 二角 三角 日夜一律

光華大戲院 愛多亞路成都路口

秋季四場 二時 四時半 六時半 九時一刻 （價目） 二角 三角

聯華影業公司全部配音歌唱巨片 **小天使** 王人美 葛佐治 林楚楚（主演） 吳永剛編導

新中央大戲院 電話改用四二五一五號

座價二角三角兩院一律 時間 三時 五時二刻 七時一刻 九時一刻

聯華影業公司最新出品 全部音樂歌唱鉅片 **秋扇明燈** 黎莉莉 貂斑華 主演

榮金大戲院 徐家匯路斜橋唐家灣

時間 三時 七時 九時

山西大戲院 海寧路北山西路口

時間 （日）二時半 （夜）八時 價目 二角 三角 四角

世界話劇旅行團 登台表演 今天日戲後部 **刁劉氏** 夜戲全本 **白雲塔**

◀詳見另幅廣告▶

西海大戲院 院址 新閘路池浜路

時間 三時 八時 價目 上下一律 小洋二角

今天日夜開映兩大名貴傑作 **為國爭光** 兩片有對白聲 **雨過天青**

恩派亞大戲院 院址 八仙橋飛霞路

時間 三時 五時一刻 七時一刻 九時一刻 價目 小洋二角

明星影片公司全部有聲歌唱對白巨片 **熱血忠魂** 七大導演合作 全體明星主演

卡爾登影戲院

靜安寺路派克路口

請速定座 電話三四二六〇號 三五五五三號

明天起日夜公演

(日戲)三時 (夜戲)九時一刻

座價 樓上六角 一元 樓下一元 一元半 (日夜一律)

每一幕佈景都能炫耀你的目光
每一闋歌曲都能擊動你的心弦
每一節舞蹈都能深印你的腦海
每二句對白都能振發你的精神

民國廿四年度中國劇壇最偉大的貢獻

上海劇院全體男女演員登台表演 陳大悲先生編導

艷史中之無上艷史　美人中之標準美人

西施

五幕古裝歌舞樂劇

偉大的劇旨　香艷的事蹟　美妙的歌舞　神化的表演

古代式的艷裝麗服……仙鄉似的宮殿樓臺……古董般的精美道具

逸園

亞爾培路

今晚八時起賽

下期大賽 星期六晚八時起賽

第九十三期搖彩號碼
頭彩五〇四號 二彩一一三號
三彩三七八號 小彩三個
二七三號 三四二號 五五二號

第九十四期搖彩號碼
頭彩三一九號 二彩二一三號
三彩四一六號 小彩三個
二六七號 三〇一號 四一四號

電話八二〇七三、四，五

救災即救命

多捐一文錢

多救一條命

乞賑

申報館謹代災民

創作小說選

第二集

最新出版 每册五角

本集所選的作品有葉聖陶的席間，穆時英的夜，黑嬰的帝國的女兒，馬仲殊的三太爺，沈從文的來客，王家棫的某村紀事，蹇先艾的被遺忘人的故事，徐訏的毛[illegible]，王任叔的牛市，以及李同愈的時間與人等十篇，所選的作品有其共同的傾向，那就是比較富有趣味的，雖然其中也有幾篇帶些傷感的情調，但仍然能使讀後發生輕鬆之感。全書計長七萬餘言，裝訂尤為美觀。

申報特種發行部 上海漢口路三〇九號

國泰大戲院

明天起映一請速定座

狄克鮑惠爾 及 瓊白朗黛兒

領銜八大明星通力合作 華納公司超特貢獻

輕鬆鬆 熱烘烘 甜蜜蜜 辣蓬蓬

DICK POWELL
JOAN BLONDELL
Adolphe Menjou
Louise Fazenda

汽
車夫
賣野人
頭，女老
闊闊色情狂

電炬閃爍的百老滙　月色皎潔的威尼斯

名片・歌・舞・昇・平的姊妹作

河上春聲

天字第一浪漫滑稽歌唱艷情鉅片

國泰大戲院

霞飛路邁爾西愛路 電話七三七五七號

祗映今天 (日)三時 五時半 (夜)九時一刻

伊達露碧諾 茄爾派德烈 兩大美女明星合演新傑作

任何一個女子，不難得到一個男人，只是難於控制而已。

聰明女子

浪漫滑稽香艷熱情鉅片

敢問普天下的女人孰能奪伊所愛

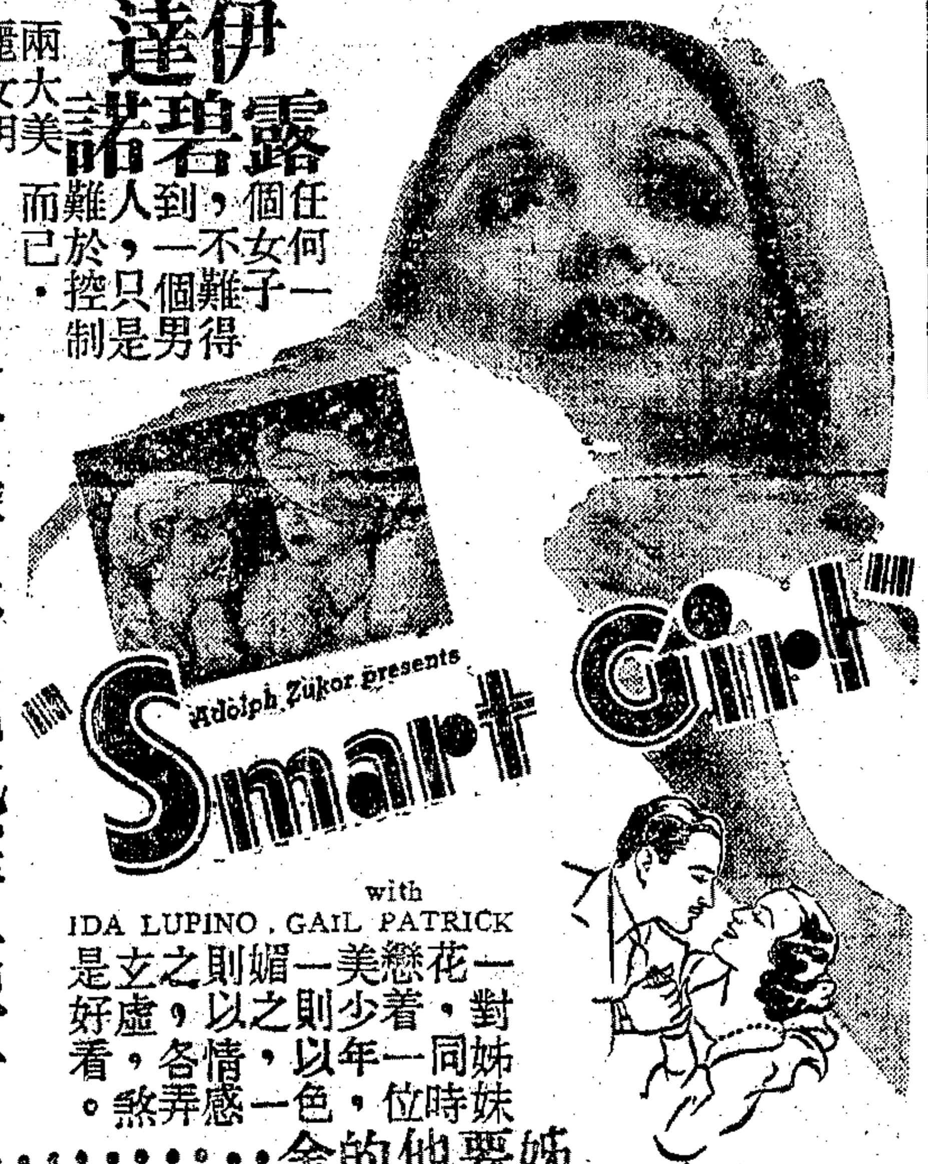

一對姊妹花，同時戀着一位美少年，一則以色媚之，一則以情感之，各弄玄虛，煞是好看。

姊要他的金……妹要他的心

大光明大戲院

靜安寺路跑馬廳畔 電話三二二二三號

今・夜・九・時・一・刻・獻・映

派拉蒙公司代價超過三百萬美金的無上光榮出品

導演聖手 西席地密爾 空前偉構

女明星洛麗泰楊領銜萬餘人合演

火速定座

十字軍英雄記

全部十二大本 比「十誡」「萬王之王」及「羅宮春色」更名貴更偉大

惟大英雄能本色　是真豪傑自多情

歷史戰事宮闈勇武香艷熱情鉅片

今天日戲二時半 五時半 最後兩場

連珠炮響般的滑稽精彩播音節目

喬治賴甫德最新傑作

音樂歌舞浪漫滑稽艷情鉅片

上海三藝妹

每分鐘翻着新花樣令人目不暇給

三個流浪的少女，得到一位青年音樂家的監護指導，頓時成名，大紅特紅，而這一男三女間的羅曼斯，也因此而大多特多，鬧得不亦樂乎。

六大名歌 熱女郎愛麗絲費合演 三幕巨景

一九三五年韋廉斯汽車

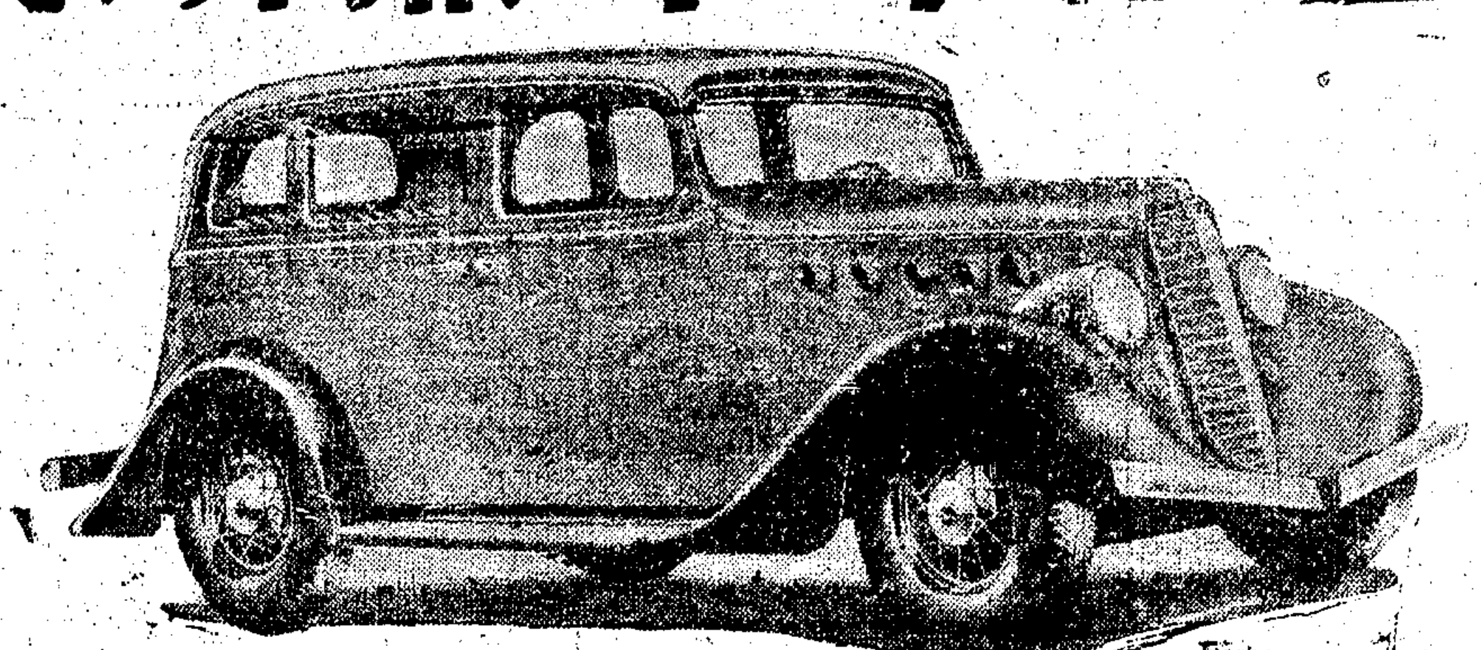

處處經濟

韋廉斯宜於購置。因其經濟合算。確可節省每英里之駕駛費用故也。韋廉斯亦且宜於駕駛。蓋其式樣新穎。而在基本方面。凡價較高昂之車輛所優爲者。韋廉斯亦莫不能之。即如由甲地至乙地。其運輸不僅便捷異常。抑且安全舒適之至。

以外觀言。韋廉斯恰如目今潮流所趨。除裝配高而狹之前端外。其餘部份。完全爲美妙動人之流綫型。全鋼車身。內部地位寬宏。裝璜華麗。傾斜式邊窗。可免晚間街燈炫耀。至於新發明車身漆飾。可保光彩曄曄。永久如新。此蓋尤非一般車輛所可冀及者。

利喊汽車公司　邁而西愛路一百號　電話七〇三八〇號

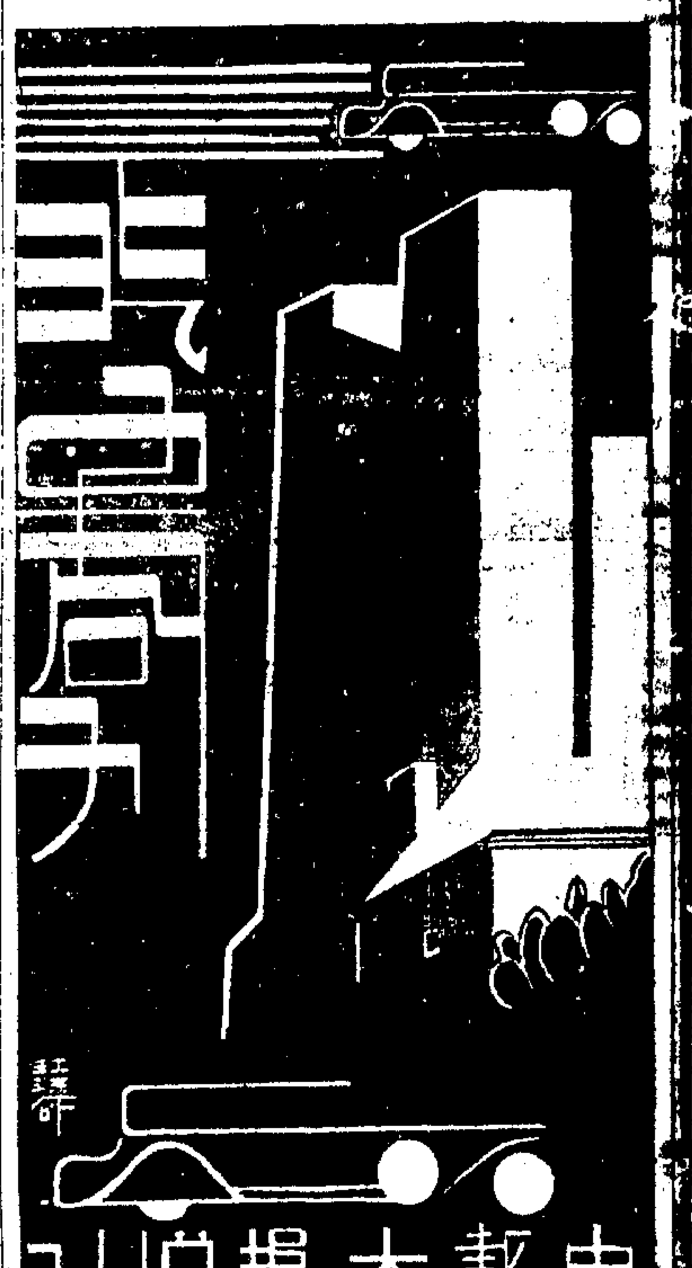

中華民國貳拾肆年
玖月貳拾伍日星期叁
The Shun Pao Automobile Section

可靠之半新舊汽車

本公司精選各牌合用可靠半新舊汽車。定價特別低廉。分期付欵聽便。

車輛可靠　價格公道

美通汽車公司　上海福煦路邁而西愛路角　電話七四四〇〇

利和無畏式木炭汽車成績美滿（敏）

美商馬迪汽車公司總理馬迪氏。暨中國煤氣機製造廠李葆和氏。鑒於木炭代油之關係重大。特竭全力。共同從事於研究探討。以冀改良靈善。茲幸已大功告成。此後各省公路。如果利用此項新出品。以爲交通工具。則在經濟方面。其廉省合算。與燃用汽油相較。殆有霄壤之別。況用木炭爲燃料。則金錢不致外流。其有裨於國民經濟者尤非淺尠。

圖爲利和無畏式木炭汽車。最近在本埠舉行測驗時參加諸人留影。圖中自左至右第三人爲利和汽車公司機械工程部麗詩特氏。第四人爲李葆和氏。第六人爲經委會公路處長陳體誠氏。第八人爲馬迪氏。

按此項新出品。係以木炭代油爐。裝配於特別構造之利和運貨車上。定名爲利和無畏式運貨車。經迭次實驗證明。此種車輛。不論以經濟言。或以行路能力言。成績均極美滿。核其所費。尚不足汽油五分之一。湖南省公路處亦曾以此車作試驗。結果皆大滿意。讚美不置。至最近在本埠舉行試驗時。全國經濟委員會公路處陳體誠氏。並曾致書嘉奬。許爲不特爲木炭車生色。且爲吾國公路前途放一曙光云。

雪佛蘭汽車

新式飛喜車身

係參效砲塔構造方法製成。所有整個車頂爲一幅無縫鋼板。頂內復用弓狀鋼條拱起。四週車身以及地板完全鋼製。堅固無比。按此乃雪佛蘭在其同價車中獨一無二之特色。

華總理　陳漢文

信通汽車公司（經理雪佛蘭，克拉克卡車，好斯克汽車，別克）　靜安寺路斜橋路口　電話七〇〇二四號

道路車輛肇禍統計（虔）

英國　行人應負一半之責任

道路車輛之肇禍責任問題。驟視之似以駕駛者應負較多之責任。但事實上却不盡然。據英國運輸部依據本年初所得之道路意外事件。而加以精密之分析。知車輛肇禍。行人亦應負一半之責任。固不必全爲駕駛者之過失也。該部所取以爲分析研究之肇禍事件。計共一•五〇〇〇件。因而喪失生命者二•五三二人。其中行人之應負肇禍責任者佔全數百分之四九•一。駕駛人僅佔百分之二五•二。大部份之肇禍事件（計佔全數百分之六五•五）發生於市區敞道。及易見之轉灣道等處。（佔百分之六一•二）其中肇禍之分析如下。歸因於行人者。計一禍事七三六件。佔全數百分之四九•一。駕駛人三七六件。佔百分之二五•一。騎脚踏車人二三九件。佔百分之一五•九。車輛及其配件五六起。佔百分之三•七。動物一九起。佔百分之一•三。天氣一五起。佔百分之一•〇。乘客等一五起。佔百分之一•〇。道路情形八起。佔百分之〇•五。上所述之第一項七百三十六起肇禍事件。均應由行人負其責任。但此項行人。均身殉於難。其對於禍事發生時之證跡若何。無法取得。

因行人駕駛者及騎脚踏車人之疏忽而發生之道路車輛肇禍事件之原因。分析如下。㊀屬於行人者。穿過車行道。顯然未注意於交通情況者二三二起。造次不慎者二三起。踟躕遲緩者三八起。由車前或車後穿越而跑出。未切見車輛之行動者一五七起。跑入道路中者八四起。㊁屬於駕駛者（騎脚踏車人不在內）過快之速度一一三起。顯然未加注意四三起。未緊靠近旁之路三五起。追車不合法度二八起。㊂屬於騎脚踏車者。由小路穿出至大路。或穿越大路未加注意者三六起。由大路轉至小路未加注意一三起。追車不合法度三一起。

行人負駕駛人身死之責任者。僅佔百分之一•五。此項駕駛人均係乘機器脚踏車者。駕駛人負行人身死之責任者。佔百分之一一•四。在另一方面。駕駛人對於添載或側車乘客身死所負之責任達百分之七八•六。其他搭乘之客百分之五六•七

在八百五十七人身死之行人中。其二百五十九人（百分之三〇•二）係未滿十五歲者。四百二十三人（百分之四九•四）係五十五歲及以上者。小孩最危險之年歲爲五歲（死四十三人）。六歲（死三十四人）。及七歲（死三十三人）。成人最危險之年歲爲六十五及七十歲之間（死九十九人）小孩最易犯之危險肇禍原因爲「跑入道路中」。計共七十七起。「由車前或車後穿出未切見車輛之行動者」。計六十七起。其他分析如次。㊀肇禍而致喪生者。行人八五七人。佔百分之五五•九。騎脚踏車人三一〇人。佔百分之二〇•二。騎機器脚踏車人一九八人。一二•九。搭乘客等九五人。六•二。乘機器脚踏車者外之駕駛人七二人。四•八。㊁肇禍之性質。車輛碰撞及與行人碰撞八四二起。佔總數百分之五六•一。行動中車輛相撞四〇三人。二六•九。不因碰撞而起者一三三起。八•二。㊂禍事發生之場所。敞直道路及易見之轉灣道九一八起。佔全數百分之六一•二。在道路交叉點處四五六起。三〇•四。二十九起之肇禍事件發生於有警察指揮。或裝有交通燈之交叉點。㊃車輛肇禍之各車分析。私用汽車共五八八起。佔全數百分之二九•七。機器脚踏車二七五起。一三•九。公共街車一七五起。八•八。大號汽車及運貨汽車四七九起。二四•二。脚踏車四〇三起。二〇•三。馬車四一起。二•一。脚踏車乘坐者全數三分之二。計九十五人均係二十歲以下者。其中一係年方四齡之幼童。騎一三輪脚踏車。此外七十七名係男孩。十八名係女孩。大半之騎脚踏車人（百分之五七•七）喪命於白晝。據分析中之時間觀之。一日間最危險之時間爲下午五時至七時之間。全數肇禍事件中之百分之十一。係發生於五及六時之間。百分之一〇•二發生於六與七時之間。一百八十三件之肇禍事件發生於下午十一時半至上午一時之間。當時係市區中禁止揿喇叭之時間。四十八件發生於市區中。而市區中發生之肇禍事件總數則爲六五•五。

最近至八月三日止之九個禮拜中。因車輛肇禍而身死者一•〇八八人。受傷者五〇•四二八人。一九三四年之同時期中。前者爲一•四七三人。後者爲五二•九四二人。自去年十二月三十日以來之三十一個星期中。英人之死於車下者三•五九〇人。受傷者一二二四•四九四人。同時期中都城區之死亡數爲六三八人。受傷者三一•五六八人。

一週間汽車肇禍記（原）

日期	地址	汽車號碼	受傷人	傷勢	後情形
十八日	[illegible]嘉路	某號	何姓女孩	左足輕傷	送院醫治
十九日	天同路	兩車互撞	朱梅生	頭部重傷	同右
二十日	福煦路	某號	黃姓女孩	重傷身死	候查究辦
二十一日	中華路	運貨汽車	李子鑾汪	輕傷	送院醫治
二十二日	中山路	某號	朱氏	輕傷	同右
二十三日	車站路	某號	徐筱卿	頭部重傷	同右
二十四日	梅州路	運貨卡車	某姓男孩	重傷身死	候拘車夫法辦

本週間之汽車肇禍。共有七起。內因重傷身死者。計男孩一名。女孩一名。重傷者。計男子二人。輕傷者。計男子一人。婦人一名。女孩一名。

鄧祿普車胎

即行於高山懸崖之上　亦無滑胎之弊

目今中國築路運動進行不遺餘力各省公路亦次第展長但難免有高山懸崖之處故汽車車胎既須堅牢可靠又須無滑胎之弊

鄧祿普車胎因原料純良製造精密經多次檢驗而線紋特深貼合路面能使乘者安坐車內向前邁進穩快舒適而安全可靠況鄧祿普車胎更有四十七年製胎歷史之保障定價又不高貴請即採用以獲十足之價值

各處車胎行均有出售

上海總經理處　大成車胎五金行　愛多亞路貝勒路角　電話八二七八四號

外埠經理處
廈門海關邊大盛公司
漢口安利英行
南昌風神廟街信記公司
重慶中陝西街良記洋行
杭州新市場吳山路大同汽車材料公司
南通縣南公園西曹順泰車行
揚州緩門橋大順春

註冊商標　飛虎牌　各種汽車磁漆　總發行所　上海北蘇州路天后宮橋　振華油漆公司　電話四三一一六號

鷹敵運貨車　英國福林汽車公司　大西路三十六號　電話二一九四九

利華運貨車　長途車　馬迪汽車公司　愛多亞路四川路口　電話一六三九四號

通用牌運貨車　辟得富　雪佛蘭　安利汽車公司　靜安寺路三五六號　電話三四二一九〇號

司蒂倍克　客車　運輸車　大晏汽車公司　上海麥特赫司脫路二七一號　電話三四二七七號

世界上最快之賽跑車　常用BOSCH火星塞！

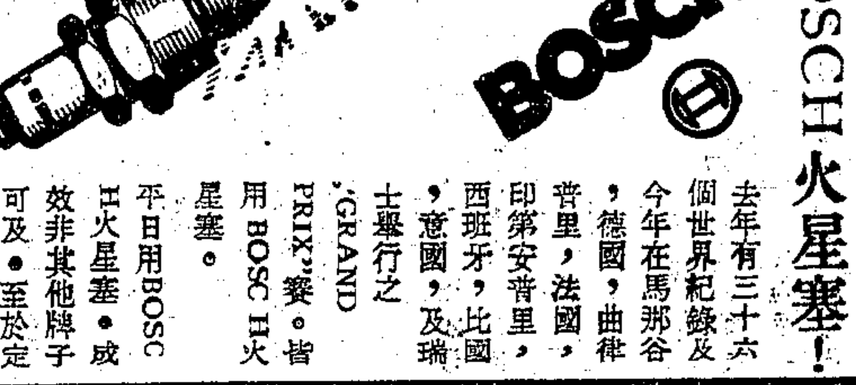

去年有三十六個世界紀錄及今年在馬那谷，德國，曲律普里，法國，印第安普里，西班牙，比國，意國，及瑞士舉行之"GRAND PRIX"賽。皆用BOSCH火星塞。平日用BOSCH火星塞。成效非其他牌子可及。至於定價尤爲值得。

經售處　德豐洋行　福煦路邁而西愛路轉角　南洋汽車五金行　愛多亞路八四六號

上海大戲院

西藏路南京路北首　電話九三三三二號

今天起日夜開映：（日戲）二時半　五時半　（夜戲）九時一刻

勞甫白萊·梅蘭秀葛萊傑作

綠寶石

偵探愛情緊張神秘佳片

五十萬元之稀世奇珍被刦・如花如玉之大家閨秀被綁・智勇雙全之偵緝警長被殺・神秘巨案・接踵發生・驚駭舉國視聽・突破犯罪紀錄・

一朵交際名花・玩厭了的男性，用不完的金錢・任意極慾，不顧名譽性命，向下層社會找求新刺戟，幾釀殺身之禍

哥倫比亞出品

虛虛實實苦肉計……假假真真美人心

麗都大戲院

北京路貴州路口　電話九四一二〇

今天　今天

以最前線完備的戲院……售最普遍低廉的座價

今天日夜開映：日戲　二時半　五時半　夜戲　九時一刻

武俠泰斗勃克瓊士　最偉大傑作

上集

紅馬俠

The RED RIDER

肝胆照天地　義勇泣鬼神

Starring Buck Jones

機關陷阱，變化埋伏、危崖峭壁，惡戰苦鬥，危險新異，令人拍案叫絕！

鐵騎雙鑣，橫行獨霸，掃蕩羣醜・馳騁荒野，當之者無不殊死，聞之者莫不奮興！

龍潭虎穴，强徒攦魄……月圓花媚，紅顏消魂

康記 大舞臺

地址二馬路　電話九〇二〇〇　九二〇二〇

平民化的座價

日戲　（三樓）一角　（二樓）二角　四角　（正廳）二角　三角　五角

夜戲　（三樓）一角　（二樓）二角　三角　六角　（正廳）二角　四角　八角

今夜初次公演

三本西遊記

◉重要節目◉

五行山大士渡石猴　賜三寶觀音降長安　陳光蕊官封江州郡　劉洪賊見財起惡意　人曹官夢中斬老龍　唐天子魂遊陰曹府　南海士化身賣袈裟　唐三藏初次遇魔災　揭靈符大聖脫災難　紫籠兜收服美猴王　黑風山悟空戰黑怪　化蝴蝶洞中會唐僧　萃妖仙巧變靈虛子　跳艷舞慶賀黑風王　南海士法收黑風怪　施佛出幻現眾竹林

◉膩歌艷舞　◉醉人心弦　◉音樂抑揚　◉賞心悅耳

▲張翼鵬飾孫悟空活剝虎皮

▲本劇機關特多　▲變化層出不窮　▲佈景幕幕精彩　▲情節場場緊湊

陳鶴峯飾唐三藏

▲本台劇照由雲南路中央大戲院南首羅芳照相館代攝▼

轟動全滬響滿春申的三本西遊記開演以來早蒙各界所贊許它的情節比較頭二本更加精彩噱頭更加發鬆揭靈符石猴脫炎難一幕雷電交鳴山崩地裂精彩萬分張翼鵬飾的孫悟空在三本裏更有特長的技能表演尤以施神威活剝老虎皮大顯身手英雄絕倫比較以前更新舞臺出演的三本西遊記眞是大不相同唐僧出世特別聯彈新穎悅耳金山寺法明收江流白浪滔天滿台眞水江流在長江中一沉一浮假戲眞做眞是少有涇河老龍故犯天條滿台傾盆大雨淋漓盡致孽龍魂幽冥訴唐皇一場五變佈景偉大變化無窮不熄電燈完全利用科學萬能餘如冰天雪地陳氏遇難滿台朔風凛凛寒氣襲人觀世音化身寶袈裟一個癲疥和尙一霎眼現出法像頭頂天脚踏地腰大十圍眞是佛法無邊還有富麗堂臺的偉大佛殿護國寺不說別的畢講和尙有一千餘衆好在大舞台的場面偉大否則何以容納紫竹林觀音施佛法滿台紫竹成林幽雅絕倫宛如置身仙境本劇特色精彩美不勝收僅舉一班已見名貴如此好戲當然擁擠欲謀舒適請速定座

◉劇情特長◉　◉七時登場◉

本屆史萊賽・薇姬妮勃蘿絲

合演米高梅偵探愛情浪漫新傑作

一顆子彈

"THE MURDER MAN"

傳聲筒細訴斷腸句！百鍊鋼化爲繞指柔！

南京大戲院

愛多亞路五二三號　電話八四一二三號

電話預定座位留至開映前五分鐘爲止

今天開映（日戲）二時半　五時半　（夜戲）九時一刻

從軍何樂？無憂無慮！有酒有「肉」

"Bonnie Scotland"

▲加映五彩卡通畫片▼　▲加映五彩卡通畫片▼

勞萊·哈台空前偉構

從軍樂

笑料總動員的　噱頭連珠炮的

傻勞萊計設蜜蜂陣　窮哈台躲債假生病　大胖子一嘵乾河水　小瘦猴空手奏風琴　老搭擋學掃地跳舞　兩戇漢幾成風流鬼

申報月刊社叢書第九種

印度叢談

定價每冊六角

最近出版

印度與我國夙有密切之關係，就歷史言，印度的佛教，很早就傳入中國，中國的文化與思想，受到牠的影響很深。就地理言，我西南邊疆，又與印度毘連，故其風土人情，向爲國人所注意。本書著者譚云山先生嘗遊學印度，追隨甘地，太戈爾等研究學術有年，故對於彼邦情形十分熟悉。前次回國後曾將印度之人物，宗教，風俗，習慣與社會等各方面實在情形，就其見聞所及，以及研究之心得，用生動之筆墨寫成此作，由申報月刊陸續發表，頗受讀者歡迎。茲特將此已發表之五十六篇，印成單行本，附加銅版插圖十餘幅，用道林紙精印，以增讀者興趣。裝訂美觀，內容充實。凡欲知最近印度之風俗人情者，均不可不讀也。

上海漢口路三百另九號申報特種發行部發行